京城日報

發行所 京城太平通一丁目 京城日報社

國體研究の科學化された一大叢書
完全に校訂註釋されたる唯一の定本
▲菊判全十二冊・紙數一萬頁の大冊▼

今や世界各邦の國家の基礎遊りに動揺し、我が國家の狀況一大變化を蒙らうとして居る。苟くも世の治教に志ある君子は、國家の由來國體の淵源を明にして、我が將來の國民をして、其の歸嚮する所を誤らしめないやうに努力すべきか、現下の時勢に於て最緊要である。是れ今日大に皇學の何たるかを研究すべきであつて、我等の「新註皇學叢書」全十二冊を提供する所以である。

文學博士物集高見編
新註皇學叢書
豫約募集

本會は嚢に「廣文庫」「群書索引」に依つて未曾有の博識を示した、文學博士物集高見先生に依囑し。老博士が最後の報國的事業として、快諾さるゝを得たのである。博士は現代日本の國寶的學者であつて、其の眞摯なる研究と、該博なる修養とは、博士の祖國愛の熱情と相待つて、茲に尨大なる國體科學の創造を見るに至つたものである。其の採用する書冊の範圍は、上奈良朝より下明治に至る迄、國體・神器・御製・御歌・神典・國史・法制・地誌・有職・故實・系譜・姓氏・制度・官職・皇陵・產業・隨筆・雜史等の全般に渉つて、何れも皆我が國民精神作興の聖旨に副ふべき名著を網羅して居る。なほ誤字を正し、假名に適當な漢字を宛て必要なる限り傍訓を施し、漢文には反點讀點を附し、上欄に註釋を施し何人にも讀み易からしめる。且つ用紙印刷製本裝幀洋布等に最善の注意を拂ひ、永久の使用に耐へ、內容と相待て善美を盡して居る。日本國民の戶々に本書一部を備へて家寶とすべきであると絕叫せざるを得ない。伏して大方の淸鑑を待つ。

內容及書目
第一卷 古事記・日本書紀・古語拾遺・風土記・古風土記逸文
第二卷 令集解
第三卷 延喜式
第四卷 本朝皇胤紹運錄・新撰姓氏錄・職原抄・百寮訓要抄・姓序考
第五卷 職官志・禁秘抄・建武年中行事・日中行事・當時年中行事・內裏式・公事根源・前王廟陵記・山陵志・山陵考
第六卷 扶桑略記・神皇正統記・古史通・中外經緯傳
第七卷 歷朝詔詞解・寶鏡秘考・神皇三辨・神器考證・大嘗會儀式具釋・神異例・蠅抄
第八卷 萬葉集・神樂歌・催馬樂・南京遺響
第九卷 明治天皇御製集・昭憲皇太后御歌集・明倫歌集・勸王諸家集
第十卷 祝詞考・祭祀考・神道大意・神道明辨・直毘靈・古道大意・馭戎慨言・鬼神新論・伊吹於呂志・鈴
第十一卷 造化育論・八十能隈手・國意考・國號考・鉗狂人・古史成文・異稱日本傳
第十二卷 中朝事實・士道・中興鑑言・廸彝論・新論・柳子新論・常陸帶・回天詩史・弘道館記述義

略規
▲申込金六圓也(最終回に充當す)▲毎月拂込金六圓也▲一時拂金六十六圓也▲拂込本大正十六年一月より毎月一冊宛向十二ヶ月完結▲外送料本市內二十錢地方廿七錢・鮮滿臺朝支五十五錢

體裁
▲菊判天金總布製▲長原止水畫伯裝幀意匠▲毎卷元勳題字入▲本文九ポイント及上欄註釋六號活字組▲紙數每卷約八百五十頁▲最上極美製本

豫約申込 十一月卅日限
內容見本 申込次第進呈

東京市小石川區竹早町三十二番地 內外書籍株式會社內
廣文庫刊行會
電話小石川一〇五四番・振替東京二八七九〇番

新學期開始 早稻田大學講義

▼大學程度の三講義
說明が親切丁寧で分り易い

政治經濟講義
毎月二冊發行 一册百八十頁 學費一ヶ月 壹圓二十錢 一ヶ年半修了

今日は凡ゆる意味に於て社會本位の時代だ。如何なる職業の者でも、どんな階級の人でも、苟も、眞に時代を了解して聰明なる生活を生活せんとする者は須く政治的經濟的社會的に自覺することが緊要である。改造期の現代に直面して、意義ある人生を送らんとする現代社會人の必讀を望む。內容大改造。面目一新。

法律講義
毎月二冊發行 一册百八十頁 學費一ヶ月 壹圓二十錢 一ヶ年半修了

立憲治下の模範公民たらんとする諸君!各種の法律試驗を受けて官界、法曹界または民間各方面に活躍せんとする諸君!法學の修得は社會榮達の登龍門であり、成功の捷徑である。本講義錄は諸君の最良師友たるべく、斯界の最高權威を網羅して最新の法理を懇切平明に解說した模範的法學講座である。

文學講義
毎月二冊發行 一册百八十頁 學費一ヶ月 壹圓二十錢 一ヶ年半修了

新文化の建設に先立つ古典研究には意義がある。而も古典の研究には準備が要る。其準備機關としての本講義は實に天下無雙である。苟も敎養ある文化人として世に處せんとする者は先づ第一に本講義を熟讀するの要がある。殊に將來記者文學者及び敎育者たらんとする男女に取つて、此上もなき學修機關である。

▼中等程度の三講義
小學卒業生なら誰でも分る

中學講義
毎月二冊發行 一册百八十頁 學費一ヶ月 壹圓十錢 二ヶ年修了

立派な先生が獨學者のために特に書いた早稻田大學の中學講義
中學校で敎へる科目を一つものこらずそろへてある正則な講義
小學校卒業の力さへあればダレにでもよくわかるやさしい講義
自宅獨學で中學校の全科目が立派に卒業できる深切丁寧な講義
附錄雜誌や自修讀本までそへてある獨學に最も適した中學講義

商業講義
毎月二冊發行 一册百八十頁 學費一ヶ月 壹圓十錢 一ヶ年半修了

最新知識と共に實力を與へるのが此の講義の最大特色である。新時代のビジネスマンに必要な最新知識を悉く網羅してゐる。分り易く面白く從て最後まで讀み續けられるのも特色の一つ。他で企てられぬ特典や有益な附錄挿繪寫眞を多數に提供する。一ヶ年半卒業は最も有效な仕組で學費も比類なき低廉である。

女學講義
毎月二冊發行 一册百八十頁 學費一ヶ月 壹圓十錢 一ヶ年半修了

女學校へ行かなかつた方は早稻田の女學講義錄へ。一流の女子敎育家が敎壇の經驗から執筆された、最も新らしい講義ですから、家庭で仕事の間にも勉强できる程わかり易く說かれて居ます。最も進步的な主婦と娘の自修讀本として誰からでも歡迎されて居ます。

六講義別々の見本進呈

發行所 東京牛込 早稻田大學出版部
電話牛込三四五・三四六 振替東京一一二三

總裁前文部大臣犬養毅閣下 顧問博士學士專門大家卅名

日本農民大學講座

●壹年卒業 本紙名記入ハガキ申込次第規則見本無代進呈●
文部省令準據學科廿五科 學費一ヶ月僅に七十五錢
東京市京橋南紺屋町三 日本農民學會

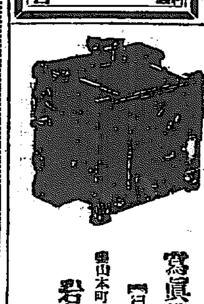

寫眞機械材料 【目錄進呈】
岩瀨寫眞機店
京城本町一丁目 電話七五五番 振替七八八番

野に山に
秋が來ました
たのしい秋が
おてゝつないで
お散步しましよ
リボンキャラメル
みな持つて……

明治リボンキャラメル

幸運な方には不思議の魚が入つて居ります(十錢賣に)

明治製菓株式會社

世界的調味料
味の素

味の素特大罐 景品附大賣出し

旅館料理店蒲鉾屋罐詰製造家各位

平素格別御愛用賜はる各位に對して謝恩の爲景品附特大罐大賣出しを致します、需要期を控まして相當活況を呈しまする好機即刻お買求め下さい、

特別景品
壹等 味の素特大罐 拾個宛 五拾口
貳等 味の素特大罐 五個宛 壹百口
參等 味の素特大罐 壹個宛 五百口
四等 味の素中罐 壹個宛 七千口

普通景品
兩切煙草 九萬六千個(特別景品付特大罐に洩れなく現品でお添へしてあります。)

◎賣出區域 日本內地、台灣 朝鮮及滿洲
◎目下賣出し中
御注意 賣出し特大罐開封切取線のところへ「特別景品附特大罐」と印刷してあります

味の素本舗 鈴木商店 東京 大阪 名古屋 上海

10—A

商業登記公告
[illegible]
平安州支廳

商業登記公告
[illegible]
全州地方法院

商業登記公告
[illegible]

法人登記公告
[illegible]
平壤地方法院

法人登記公告
[illegible]
漣川出張所

商業登記公告
[illegible]
全州地方法院井邑支廳

商業登記公告
[illegible]
全州地方法院裡里出張所

商業登記公告
[illegible]
全州地方法院群山支廳

京城日報

讀書週間

一

全國圖書館週間に倣つて、去る一日から京城でも圖書館週間といふことをやつてゐる。京城に四つも圖書館を有つのは全朝鮮に二十に足らないのに對して文化の都市偏頗の甚だしいことを思はせるがそれの效果が果してどの程度まで府民にアップレシエートされてゐるかを疑問とする。無料で開放した上に、景品的に入館者に繪葉書をくれたり、栞をやつたりして、京城の二百乃至三四百に過ぎない圖書館が滿員になつたとて讀書趣味の普及を喜ぶとはいはれまい。然しからして圖書館に讀書子を引つけることは至極結構である。たゞその入館者の多數が學生であつて、それも婦人などは殊に少いといふ有樣で、圖書館の存在といふものは一般府民の生活に十分織込まれてゐないのではあるまいか。

二

尤もわれ等は圖書館に學生以外の入館者が少いといふ理由で、京城府民に讀書趣味が缺乏してゐると斷定するやうな輕率を敢てするものではない。京城の書肆で見受ける所によれば、可なり高級の專門的書物や鑑賞的書物がよくうれてゐる。雜誌なども殆どあらゆる種類のものが店頭に陳列されてゐるがこれは京城の文化的レベルが東京以外の內地都會にくらべて左程低くはないことを語るものである。そのはずである、京城には眞正な意味で知識階級と呼ばれるものが人口に比例して余程澤山にある。官吏の數といふよりは地位のある官吏の多いことは、東京以外で京城におよぶ都會がない。銀行會社員も隨分あるし、商業においても販を(?)くふ人々も決して少い方ではない。それから一般の商工業又は經營に從事してゐるものでも、內地のそれに比して教育の程度が高い、少くとも理想の一つもこれゐるものが集まつてゐる。況して高等專門教育機關の完備は、年々京城府民の構成分子に智識階級を加へてゆくばかりである。要するに京城は、文化的地位が高く、讀書的趣味が普及してゐると見なすべき條件を備へてゐる。

三

そこで圖書館が多く學生のみに利用されてゐるのは、讀書趣味の普及化問題ではなく、大抵の家庭にはいはゆることよみの外に、書物らしいものがないといふやうなことはなく、立派な圖書の豐富な蒐集が主人はじめ家族の讀書趣味を滿足させてゐるのであらうとも思はれる。また一つには、圖書館の蒐集が案外貧弱であつて、折角讀べ物があつて出掛けても、余り滿足な收穫がないことに失望したといふ人もあるであらう。或は圖書館の設備や何かに缺陷があつて、氣持ちよく讀書ができないといふ不滿足感をもつものもあるであらう。われ等も此點において多少感じてゐることもあるのだが、どんなに圖書館の設備を改善しても、藏書の貧弱の如く、讀つかせて堕させることは出來まい。だから圖書館の存在を入館者のみに利用せしめるに止めず、一般府民に利用させる工夫が肝要ではあるまいか。貸出制度を簡便にすることもその一法であらう。

四

世間にはいはゆるツンドク先生といふのがあつて、裝釘の美しい書物を飾立て、或は讀めもしない六ケしい本を並べてゐるが、われ等はそれでも一概に書物のない家庭よりは、どれ程氣品があるか知れないと思ふ。如何なる讀書家でも最初にあるすべての書物を最初のページより最後のページまで讀破してゐるといふものはまづなからう。否讀書趣味をもつものに限つて、書物そのものにひきつけられる。知識を慾ふる心が、書物を慾ふる心となるのである。愛書家はいはゆるツンドク先生といはれても仕方のないものである。しかもこのツンドクがいつかは役に立つかも知れないし、生涯手に觸れぬ書物を集めても、それは外の贅澤を弄するよりも文化的意義がある。即ちこれによつて書物の需要を多からしめ、從つて出版界を刺戟し、著述家を鼓勵することゝなるであらう。われ等はそれ故に一般に讀書趣味を養へといふよりはまづ愛書趣味をもてといひたい。

天國は近づけり 救れの日は來れり

本社を通じて半島二千萬住民の爲にメッセージを寄す

ブース大將の京城入

神の道をひろめるため七十一歳の老軀で世界の巡禮にのぼつた神の使徒ブース大將は四日夜七時入城した、一行はブース大將その令嬢メナード、ブース中佐カンニングハム少將、スミス中佐ギリヤード(救世軍新聞主筆)及び京城から釜山まで出迎へたトフト少將中非中尉他三名である、一文字にしまつた口元、射る樣なひとみ、純白な髭、六尺豐な巨軀どことなく

◇……**英雄** の俤をしのばせて顏一杯に慈愛の光が溢れてゐた、ブース大將が展望車からプラットホームに降りると待ち設けてゐた百余名の救世軍士官らは帽子を高く振あげて『ハイヤ、〳〵』と歡聲高く迎へるそれより清水驛長の案內で貴賓室に入り各方面の代表者內鮮名士に會見一々握手を交し更に貴賓室を出て歩を玄關に進めると救世軍兵士、育兒ホームの孤兒らは、初めてみる父の樣に救世軍マーチもほがらかに

◇……**感激** に充ちた歡の聲をあげると大將はニツコリ微笑みながら挨拶する、この時馬野府尹が歡迎の辭を讀みあげる更に小田本府通譯官が英譯すると大將はあたゝかい手をのばして握手をする。この夜ブース大將が來るといふので押寄せた群衆は驛前廣場を埋めてゐたがブース大將は玄關の一段高い所から『皆さん天國は近づきました、皆さんが救はれる日は來ました』と感激の獅子吼をなしたそれより總督府差廻しの自動車で朝鮮ホテルに入り一號貴賓室で

◇……**朝鮮** の第一夜を迎へた、ブース大將は往訪の記者に『日本を訪られたのは父の遺言でもあつたし、父が一度東洋旅行から歸つた時、東洋の民族を神の國へ導くのはお前の使命だと云はれ、日夜今日の機會を祈つておりました、東京では攝政殿下に拜謁を賜はり身に餘る光榮と存じます』と語り特に本社を通じて半島二千萬住民に『主は吾々の爲めに十字架を負へり』とのメッセージを寄せた

【寫眞說明】上入城したブース大將(右)と歡迎文を朗讀する馬野京城府尹(左)中ブース大將のメッセージ下は熱狂した群衆

庭に出て 靜かに祈る

ホテルに於ける 朝鮮最初の第一夜

朝鮮ホテルで朝鮮における第一夜を迎へたブース大將は自室で風呂を浴び八時半頃庭に出て靜かな夜の市街を眺めて『主よ御元に近づかん』の讃美歌を口ずさみながら感激に打たれてゐたが時間のたつにつれて大將の感想は益々湧くものゝ如くやがて出て約三十分にわたり祈りに耽つてゐた、その光景は恰もゲセマネにおける祈りを思はせて見る人々の心を靜めるかのやうであつた、ブース大將は每晚一人庭に出て祈らない日はなかつたとは隨從者の話である、なほ在城中の日程は左の如くである

▲五日、休養▲六日午前新聞記者會見午後七時第二會館で救世軍士官と會見▲七日勝洞教會に於ける鮮人側の歡迎會、講演會▲八日、社會事業狀況視察、午後七時公會堂に於ける府民歡迎會▲九日各官廳訪問▲十日學校視察▲十一日正午朝鮮ホテルでランチオンクラブの歡迎會▲十二日午前八時五分平壤へ

京城府協議の候補者(三)

朝鮮の大長老だ

四ケ町から推された 熱情の人 藤村忠助氏

◇……府議改選に眞ッ先に熱の振りをみせて、公認候補を發表したのは太平通長谷川町外二ケ町、候補に推されたのが長谷川町の住人藤村忠助氏である、推されゝば抱負なきにしもあらずと藤村氏が遂に立つ、立つて勝つたのが大垣丈夫氏である、現府議に出た地盤が長谷川町太平町の四ケ町聯盟であつた。

◇……『大垣の地盤を繼つたといふ人聞きが惡い、町總代が大垣でなければならぬといふなれば、いさぎよく大垣に讓るよ、四ケ町總代が僕を推したからこそ出たのだ』と藤村氏の話、大垣氏は全市の投票で當選確實といふから、四ケ町に縁故の深いお二人揃つて出れば、お目出たい限りであらう

◇……藤村氏は朝鮮の大長老だ、年少にして渡鮮今に至つて居る、在鮮歳十年は氏の髪に少しの白さを與へたが、益々盛んなる氏を見るのは嬉しい、山口縣が郷里だから、サーベル生活を望んだなら李夏もあつたのだが、逆陽をとつての渡鮮である、府議とゝなつて依然わが朝鮮につくさんといふのである

◇……長く仁川の實業界に羽振をきかせ、のち本社と仁川支局長となつた、本社との縁故はまた〳〵深い、大正四年に本社支配人となり手腕を發揮して名支配人の名を高めた、本社今日の隆盛の一半は氏の努力にまつ所が多いのである、吉野社長から阿部社長、加藤社長、秋月社長と四代社長に歷任し、本社の大黒柱といはれたが、十一年に自らしりぞき昔とつた杵柄に實業界に君がへつた。

◇……今は三光商會主、鐵山こされ、農具こされ、電氣器具され、手堅い、理性のかつた一面に鐵をもとかさん火の如き情熱もある

◇……府行政の統一、府政振興の公平、府議なりせば氏はかゝる事に熱誠をそそぐといふ、元府議として成功した氏は、府議としての成功者となる

府議戰に現れた 特異の現象

朝鮮人側の立候補が多い この傾向は何を語る

全鮮十四府の府協議員選擧が近づいた、各地とも期日の切迫につれて漸次選擧氣分が濃厚になつたやうであるが今回の選擧に現れた特異の現象は各地を通じて朝鮮人側の立候補者が非常に多いといふことである、殊に京城、仁川、平壤、釜山の如きは定員の過半數を朝鮮人によつて占めんとする意氣込を示し朝鮮人側の有識者六名を網羅して多數の公認候補を押立てる等頗る露骨な運動ぶりを見せなかんづく平壤に至つては朝鮮人側の候補者は公認その他十名を算しまさしく押すな〳〵の大盛況なるに反し內地人側は候補者難に惱んでゐるといふ狀態である、その他各都市は孰れも內地人側ほゞ同樣の傾向をおびてゐる、元來府協議員は全部內地人若くは全部朝鮮人であつても法理上から差支なく又內鮮いづれか一方が多くても內鮮同數であつても法理上からは決して不自然とはいへないが、從來は內地人側が多く朝鮮人側が少數で今回の如く朝鮮人側によつて定員の過半數を占めやうとする傾向は全く特異の現象であつて見ざる『新らしき結果』を生ずるであらうと豫想されてゐるが、これについて有識階級では朝鮮人側の立候補が多いといふことは誠に結構なことである、然もそれが眞に選擧に目覺めた結果であるならば尚更結構なことであるが各地の情勢を見ると必ずしもそうばかりではないやうである、中に單に內地人に府協議會を占有されるのは口惜しいから一人でも多く鮮人議員を出して少くとも定員の過半數を自分等の手に收めやうと思はれる節もある、今回の選擧に見える共通の傾向が若し後者だとすると誠に憂慮すべきことで行く〳〵はこれが原因となつて府政の運用上に支障を來し一面內鮮の融和を阻害するやうな結果を將來せぬとも限らぬ、いづれにせよ當局者はこの邊の消息を究め事前に適當な策を講じて置く必要があらう

不要存林讓渡と 燃料の問題

濶葉樹の植栽と 溫突改造を獎勵

朝鮮人に取つて燃料は食糧以上の大問題である、彼等が燃料採取のために山野を荒廢に陥せしめつゝあることは世間周知の事實であらう、燃料問題の解決は治水治山の上からいつても一日も忽緒に附すべからざる重大問題なので、總督府においてもこの問題の解決には少からず頭を痛めてゐる、

從來 地方朝鮮人の大部分は所有權のある山野に立入り勝手に樹枝芝草等を採取して燃料にするといふ慣例であつたが總督府の林政統一と共に明年から全鮮に跨る第二不要存林三百萬町歩を民間に無償讓渡することになり國有林、民有林と相まつてそれ〴〵山林の所有權が確定するので燃料問題も山林の困難を感ずることになつた、といふのは山林の所有權が確定してしまふと地方民は從來のやうに野手に燃料を採取することが出來なくなり嫌でも應でも所有者から買はねばならぬやうになるからである、これは實に朝鮮民衆の**死活**に關する重大問題なので總督府當局はその對策に頭をなやめてゐるが大體において今後民有林に對する濶葉樹の植栽を獎勵する一方溫突の改善をして燃料の節約をはかることになる模樣であるが溫突の改造は已に獎勵してゐるが改造後の成績頗る良好で從來の薪炭燃料に比し遙に經濟的であるといふ譯で今後は地方費から相當の補助金を支出して極力その普及をはかる方針である

不當課税問題から 支那官憲の暴擧

五十餘名の支那巡警達が 我が警官に暴行す

【長春特電】長春城內における邦人不當課税問題は支那税監局と我領事の交渉進み圓滿解決の事となつたが更に一日より三日にわたり税監局員が我附屬地に侵入し支那人商店に對し不法課税を行はんとして帳簿を押收し店主を連行取調べるの暴擧を行つたので我當局より支那側に嚴重交渉中の所三日午後又々數名の税監局員が附屬地の商店を侵さんとしたのでわが警官はその不法を注意戒告したるに彼等は巡警約三十名を呼び集めてわが警官に暴行を加へ多數の負傷者を出したとの急報により應援の警官驅つけ暴行者を引致せんとしたが彼等は更に三十余名の歩兵隊員に應援を求め武裝してわが警官隊を包圍し不穩の態度に出たるも敏速なるわが警官の活動により軍帽を脱し暴行の税監局員一名を逮捕し警察に引上げ目下支那側當局に嚴重抗議中である

しなば茶

▲鐵道局ではバスの經營と不正乘車について智慧のありつたけをしぼつて研究してゐるがそれでも臨時バスの濫發や定期パスの不正乘車などが擧げられるのを今年の六月に切かへた鐵道局用の人記者に對する優待パスは所有者の寫眞を添附して確認を防止する事となり非常に效果を收め得た▲これがため來る十二月一日から各新聞雜誌社の無記名定期パスも使用者は記者に限ることゝし然もあらかじめ鐵道局の身元證明を要する事に改め嚴重取締る事になつた▲新聞雜誌社に交附する無記名定期パスの使用を記者に限つた價値は分らぬがまさか記者以外の社員は優待する價値がないといふ譯でもあるまい▲いくら使用者を記者に限つて見たところで、各社とも社員を全部記者として屆出ればこの限りは全然空に歸する▲またパスの融通を防ぐ手段として、鐵道局で身元證明書をパスと共に所持するといふやうなことも出來るから、鐵道局が豫期してゐるやうな實効が擧がるかどうかは頗る疑問▲して見ると今回の改正は双方の手續きを徒らに繁雜にしたゞけで、寧ろ改惡といつてよい▲萬事簡單を標語とした大村さんが鎭座ましますの鐵道局としては近來の大へマだといふので馬鹿に評判が惡い。

人……

▲中村精七郎氏(四日入城大信樓へ)▲竹中政一氏(滿鐵經理部長)四日朝入城同日東上

日本の回答を督促

支那側より提出した日支通商條約改訂要求に對する日本の回答を督促するところがあつた

增上寺で營む

【東京電報】原敬氏五周年の法要が四日午後一時から芝增上寺で…

…で注目された 全國圖書館

…東上し全國圖書館長會議に列席する同會議は九、十兩日文部省で開催され圖書館事業の發達について…議終了後は十一日から四日間…早大、大隈侯紀念館、大阪圖書館の大日本圖書館協會…東京、名古屋、神戸の人事相談所も觀察してくるはずである

…ら開催普通學校において總會を開催し、強て問題となれる普通學校…總會の事業として…

…あげ次いで郷土史の研究として南漢山を調査研究することを申合せ午後…時…散會した

…き說明を要望し…局長より…制整理の大要を大村局長より三億二千萬圓で一千哩を十年繼續の鐵道網計畫につき說明があつ…

▲清水兵…會……京畿警察部同志會…を開く

拂下入札廣告
巡査冬服衣四、七〇三個 外六十四點
右賣却ス詳細ハ十一月五、六日ノ朝鮮總督府官報ヲ見ラルヘシ
大正十五年十一月 朝鮮總督府

京日案內
五號活字十五字詰五行一回壹圓五十錢 廣告名ハ壹圓武拾錢增 料金ハ前納ノ事

貸家 長谷川町二丁目八番地 六疊三疊 二階 板の間 家賃十圓 御入用の方は 電話本局三三九番 白水へ

看護婦 採用 希望者 濟生 電話龍山八二四番 泳仁醫院

社員 採用 希望者は電話本局三六二四番へ詳細御照會の上 ありたし

採用 高等小學卒業程度の者 希望者は本人來談あれ 鍾路通一丁目三六 大同生命保險株式會社

債權 取立貸借事務整理其他民事件一切取扱ひます 京城南米倉町中央物産會社前 電話本局一〇六番 東入川信託部

開設 今般下記へ出張所を設け龍山方面の皆樣に御便利致します 京城… 出張所

內地 人小店員入用 但し年齢十四五歳位 履歷書携帶來談あれ 京城黄金町二ノ五 高島屋出張所

貸家 新築 向洞二軒 家賃二十五圓 明治町 電話本局一二五三 高尾

齒科 技工人入用 本人來談 經驗ある內地人を要す 電話龍山九六番 上野齒科醫院

貸家 倉庫付 最新式 九十坪の倉庫 電話本局六一七番 家賃七十圓

郊外 住宅に至極便利 井戸と…を御利用下さい 電話…二〇三六番

恩給 安格公債 長期、短期 利子 貸付 京城府古市町三… 電話本局六九一 江州屋本店

毛皮 ナメシ並に仕立 カワウソ染上 京城本町一丁目 電本九一七 樽元商行

古本 ◎高價買入 ◎是非御試し可致 京城本町二丁目 御報次第刻參上 電話本局二一九五番

小學卒業後 獨學

◆小學卒業で勉強できる

速成 中學講義錄

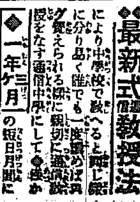

◆自宅にて 仕事の餘暇に勉強しながら誰れにでも
◆中學科全卒業できるやうに
◆博士や學士を始め東京公立中學校の諸先生三十餘名が
◆最新式教授法 により中學校で教へると同じ課程に分り易く誰にでも一度讀めば只ぐ覺えられる樣に親切に通信教授をなす通信中學にて
◆一年三ケ月の短日月間に 中學全科を自宅獨學にて卒業せしむ
◆入會志望の方はお申込せ ◇「見本入用」と申込めば會則見本と獨學成功案內を御送り
東京市青山六丁目 大日本模範中學會

◆小學卒業後六ケ月で受驗できる
小學教員受驗講義

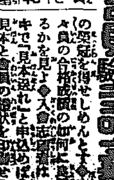

◆小學卒業 ◆師範 志望者と小學教員受驗者の爲に
◆自宅受驗講義錄
◆合格成績表を無代で進呈す
東京市青山 日本師範協會

カユミ止 フケ取 ユニオン香水

本品の特長は頭部のカユミを止めフケを取り脱毛の憂を去り潤澤を與ふ本邦唯一の純良毛髮香水なり
京城では京城本町三丁目… 其他に有り。
ユニオン商店

公認 帝國自動車學校
新學期生徒募集 ○小學卒業者無試驗入學許可 ○規則書申込次第送附
東京市外駒澤(玉川電車三軒茶屋下車▲明大グラウンド際)

喫煙家の 歯磨スモカ

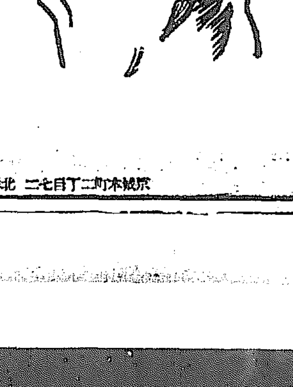

あッと
一と歯を見つめて
何んぼ根氣よう磨いても
イカンーときまつた時は
この歯磨を使つて見て下さい

定價 十五錢 各藥店にあり
京城本町二丁目七二 北館 スモカ總元賣捌所
28

孤兒の群を その
迫害と忍苦の中から 生れ出た救ひの手
かずかずの挿話に富んだ 明治町フランス教會嬰兒院

同じく宗教に出發してゐるものに本町二丁目廿七にフランス人セルカミロ女史の經營する天主教育嬰兒院がある。明治廿二年三月十五日の創立である。そもそもの起こりは

◇…明治十年 朝鮮における布教の使命を帶びて單身渡鮮した天主教ダスタブミユテル氏が京城の街衢にみすぼらしいなりをした浮浪兒が多いのを見て創めたものである。當時朝鮮ではキリスト教徒に對する迫害殊に甚だしく、その多くは殺戮の憂き目に逢ひ、國境は堅く鎖されて入鮮の道なく空しく滿洲の地に止まり機の至るを待つこと三年、然も依然として朝鮮におけるキリスト教徒迫害の状態は少しもあらたまらず、氏は斷然意を決し、漁舟によつて

◇…眼を逃れ 黄海道長淵郡に上陸しことに多年の宿望を達して漸く布教の端緒につくを得た然して一面キリスト教徒に對する迫害も日と共に漸くたつにいたつて全道に九萬の信徒が出來た、かくして明治十八年天主教の附帶事業たる救ひの布教の奉仕によつて世の可憐なる扶養者のない孤兒および自活の出來ぬ棄て兒の救濟に着手した、時代は進むにつれて棄兒、孤兒は次第に増加したが本院は創始から主として女子の遺孤兒を收容してゐたのと經營として一面宣教の大任務がある爲に廿二年三月から同教會の尼僧によつて經營せられてゐる

◇…聖保羅會 に移し、建物その他一切を讓渡して聖保羅教會が經營管理し、收容兒童には普通教育を施し、裁縫刺繡を授けてゐる。フランス教會において教育に努め目下百五十余名を收容保護してゐる。この經費は本國よりの送金および一般の篤志家の寄附、院兒の手工による收入等でこれにあててゐるが、天主教婦人會の人々が年數回かバザーを開きその他の方法によつて何くれとなく世話を見てゐる。この天主教嬰兒院について今に職者の間に語り傳へられる一挿話がある それは下の

◇…歐洲大戰 のさなか、大正八年のことである同院は赤貧の窮境にあつた、大戰以來本國からの送金は杜絶した、この窮の事情を知つてゐる心ある教會婦人會の一婦人が嬰兒院を訪れた、嬰兒たちは尼僧と共に一心に神に祈つてゐた。食はざること三日、僅かにパンの屑と水とによつてこの三日のあいだの生命をつないで來たといふ主教さんに會つてこの悲慘を訴へると主教さんはおごそかにいつた『神は必ずわれ等の上にある』とこれは

◇…神の試練 である、と更に神を祈りつづけてやまなかつた、その夕暮れに、嬰兒を失つた父親が香典代りとして百圓を寄附して行つた、こゝの主教さん尼僧たちの中には『われ飢寒に神につかふるならば神はわれを棄てず』といふ堅よりかたき信念の深きに驚かされたといふ

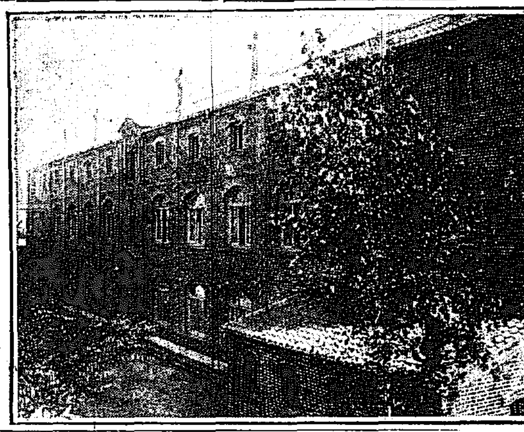
フランス教會の嬰兒院

溺死不明者 五十五名に達す
苅取稻四十五町歩流失 咸北大暴風の慘害

既報十月末咸北を襲つた暴風雨被害につき西日警務局へ達した咸北知事よりの詳報左の如し

國境一帶は廿七日より降雨に次いで降雪甚だしく一尺五寸の積雪あり爲に車馬交通全く杜絶し寒氣のため電線に附着した雨雪氷結して

直徑 二寸に達し電柱の倒壞および斷線被害甚だしく目下極力復舊工事中で茂山富寧間電話は一日より開通したが、他は復舊見込み立たず自動車道路は各所に雪融不能の處二日より羅南清津間は辛うじて復舊したが他は目下徒歩連絡中圖們鐵道は廿八日豆滿江鐵橋一部が流失、鐵道は進行中線路上に岩石十余個墜落してゐるので急停車せんとする機關車上より三百貫位の岩石落ちかゝり機關車一、貨車一輌

脱線 レール七本屈曲したが直に復舊し死傷者なく貨物若干が押込み線は卅一日より開通した農作物は鏡城郡龍渚面水南附近の河川氾濫し畠にかり取りのまゝ田畑に稻架してあつた稻約四十五町歩分流失し百十町歩に浸水した被害見積り額二萬圓、海上方面は西水羅、漁津、油津、漁大津、雄基、清津港に碇留中の電柱約千本も流失した 清津一帶にわたり被害を受けたが三日まで判明せるもの發動機船破壞五隻漁船破壞卅三隻同行方不明卅五隻溺死廿六名行方不明者廿九名

柳行李に爆藥
一杯つめた密輸犯 釜山に上陸して捕る

【釜山特電】四日午前十時頃釜山に入港した尼崎汽船赤城丸三等ボーイが大形の柳行李をひそかに船内から搬ち出す素振りが怪しいので税關監視課では直にランチを跡つけボーイを逮捕し件の行李を開いて見ると驚くべしダイナマイト雷管、導火線などが一ぱい押込まれてあり余程の數に上るらしいが監視課では該ボーイにつき事情を取調べたが同人は大阪から乗船した三等船客で大阪東成區今成ナカノ町居住、慶南咸安郡公州孫化れ某であつた(ほ)が船内において懐を明し兩人共謀の上密輸入をはかつた事が明瞭となつたので右犯人を捜査の結果午後二時頃高島町鐵城館の押入れの中に潜伏してゐる現場を取押へ水上署に引渡したが府内にも共犯者ある見込でその筋では絶對に秘密をかくしてゐる

上海のコレラ
まだ發生す

各地のコレラは全くその跡を絶つたが上海は未だ終熄せず三日入港の防疫官より警務局への通報によると十月卅日をもつて終る一週間の共同居留地當局の發表せるものは支那人死者二名居留地當局の發表に係るもの支那人患者三名死者三名である

世界記録を破つた寺尾孃

門野起訴さる
英大使館放火は事實と判明

【東京電報】英國大使館に放火せんとした門野蒲三郎(三)は東京地方裁判所本郷検事の手で取調べ中のところ罪狀明白となり四日朝放火未遂罪として起訴された

福岡聯隊へ 水平社挑戰す
隊内の差別待遇から 全九州同人の團結

【福岡電報】福岡歩兵第廿四聯隊の本年一月水平社に對する差別待遇事件を惹起し軍隊對水平社の紛擾を釀しその後も十數回にわたり同樣の事件おこり大久保警察部長が調停に立つたが折合つかず益々險惡となり遂に水平社は隊軍に對して重大視すべき挑戰態度を惹るの事態を惹起した、即ち水平社青年同盟、水平社九州聯盟會在郷軍人等は點呼、演習に際して一般兵士の待遇を拒絶しかつ軍隊内における差別待遇の解決されざる限り到底安んじて兵營生活を營む能はずとて入營をも拒絶せんとするの態度に出て九州には近く特別大演習あり殊に攝政殿下の行啓もある際とて水平社對軍隊の確執はいよいよ重大化し來り福岡縣當局もこれが處置に窮してゐる

天洋丸出發

【横濱電報】天洋丸は五日正午出帆することとなつたが衝突船長は船主命により下船を命ぜられた船體には幸いにも損傷はなかつた

保險金の新判例
告知義務を理由に不拂

【大阪電報】生命保險加入者に重大なる影響をおよぼす新判例が四日大阪控訴院民事部で古川裁判長から下された原告後藤井末雄の女房かね(三)は大正十三年二月東京の共同生命保險會社と一千圓の契約を結び十三年六月死亡したので後末雄は會社に對し保險金支拂を請求したところ支拂はないので訴訟となつたもので被告側の抗辯は契約當時被保險者は肺尖加答兒に罹つたことあるを告知せず契約を結んだのは契約條件に合はない被保險者は告知の義務あるにこれをしなかつたから支拂ひ不能である原告はこれに對し契約當時勸誘員が既往症につき一度質問したがその後深く聞はなかつたからと爭ひ一審では被告に過失ありとして保險金支拂を命ぜられ控訴し二審では被保險者の告知義務を理由として原判決破棄保險金は支拂ふにおよばずと判決されたのである

朝鮮獵友會 競獵大會
七日京義線で

わが社後援本社金盃爭奪朝鮮獵友會およびの故寺内總督銀盃獲得競獵會（金村以北）において本年度本大會は七日開催するがその規定は左の通りである

▲京城驛六日午後十時五十分發七日午後九時卅分歸著
▲右規定時間に參加せぬ時は採點せず
▲車中各會員通知による持點を以て採點する
▲採點は左の標準による虎豹熊猪豺各百點、雉狐山猫狸各卅點雁雉鬼田鴫山鳴各十點山鳩鴨各七點鶉三點

田中舘教授 女優と結婚

【東京電報】十勝嶽の爆發以來一躍世に賢出した新進の地質學者北大講師の田中舘秀三(三)氏は愛妻なる田中館愛橘博士の愛孃に別れ、以來さびしい暮しを北國に送つてゐたがこの程目出たい話が持上つた相手は帝劇四期生として松井須磨子の文藝協會の人氣女優で須磨子の死後一人で藝術座を背負つて立つた女優賀川ため子(ミ)さんで花嫁になるため子は鈴木千代子さんは廿二、三にしか見えぬ艶々とした美しさでこの話を打消してはゐたが結婚でもない模樣である

馬場園控訴

【東京電報】宮内省怪文書事件の馬場園に對し四日午後檢事並に辯護士の相方から控訴した

丹羽夫人逝く 【仁川電話】仁川府協議會員、商業會議所議員、丹羽茂三郎氏夫人マス子氏は病氣療養中のところ一日午後十時死去した四日午後四時東本願寺において盛大なる葬儀を營んだ

海軍機大邱着

【大邱電報】海軍機は午後五時大邱練兵場に着陸一泊の上大村に歸るはずである

珠算競技會
百餘名出席す

京畿道財務部主催珠算競技大會は四日午前十時より會議室において開催され道府郡面部等より百余名出席せる選手に男女合して讀み上算のおきに熟し傳票算讀算見取算加減乘除を各等手は火花を散らして妙技を競ひ審査結果は盛況を極めた

神宮競技終る

【東京電報】神宮競技庭球マンス、シングル決勝は左のスコアで安部優勝す

安部 〇—六 〇—六 六—一 七—五 六—四 相澤

尚ジュニア、ダブルは桃南の桑原布井組の勝となつた

桑原・布井 六—四 三—六 六—一 四—六 六—三 六—三 神川・戸池

神宮競技の最後を飾る庭球ジュニアシングル決勝戰は四日午前十時より早大コートで開始左の如く桑原の勝に歸し午後二時終了した

桑原 六—八 六—〇 六—四 六—〇 宇野

半島の洋畫壇に 馬頭路の旗揚げ
近く發會の記念展

朝鮮美術協會と虹原社と、京城にも二つの有力な團體があるが、その何れにも屬せぬ畫家が集まつて今度馬頭路洋畫會を組織し半島畫壇はますます賑やかである、この同人は織田誠之助、伊藤武雄、池邊貞喜、村上三里、三木弘、片山宙、高木草の七氏

馬頭 は港の意で、路は街とか往來の意で、會名の語るやうに知友團體で出來た綜合的で同人がより強く生き創らむ爲に家族的に結合し、來秋二期に同人の展覽會を開く、この展覽會には一般の出品を歡迎し同人は

半島 私設の展覽會には出品せぬのが規約の大要である、近く發會記念と、同人織田氏の退城記念に展覽會を開き半島畫壇に氣を吐くといふ

金は來春で結構…… 大見得切つた富豪三井
府民遊園地や圖書館等々 ぼつぼつ始る大觀亭の化粧

大觀亭の所有權登記が四日完全に終つて京城府の所有物となつた、元來は長谷川將軍の邸宅、こゝから長谷川町の名も起つた由緒の深いもので雅趣ある庭と共に名高い、府では京城府圖書館を商店街である明治町におくのを不適當と認めて、大觀亭に目をつけ、所有者の三井合名會社と買收の交渉を行つた處さすがに三井だけに太ツ腹な處を見せて昔買つた値段そのまゝで、利子も見つもらずに十二萬六千圓で府に讓渡する事となり買收契約もとゝのつて登記の段取となつた、この金の支拂ひも來年三月末といふゆうちようさに府では感謝して居る、大觀亭にあつた三井林業部は新築した黄金町に移轉し空家となつたので、府では早速内部の模樣がへを一萬千四百四十九圓で行ひ、本年度中に圖書館を移轉させる事になつて居る、庭は兒童遊園地となり、南大門通りと長谷川町から入口ができたので府民の喜びとなるが、大觀亭と會議所の間の接續地のきたない建物と土地も近く府が買收の上整地して長谷川町を兩側の商店街とするのでこのあたりは近く面目一新する

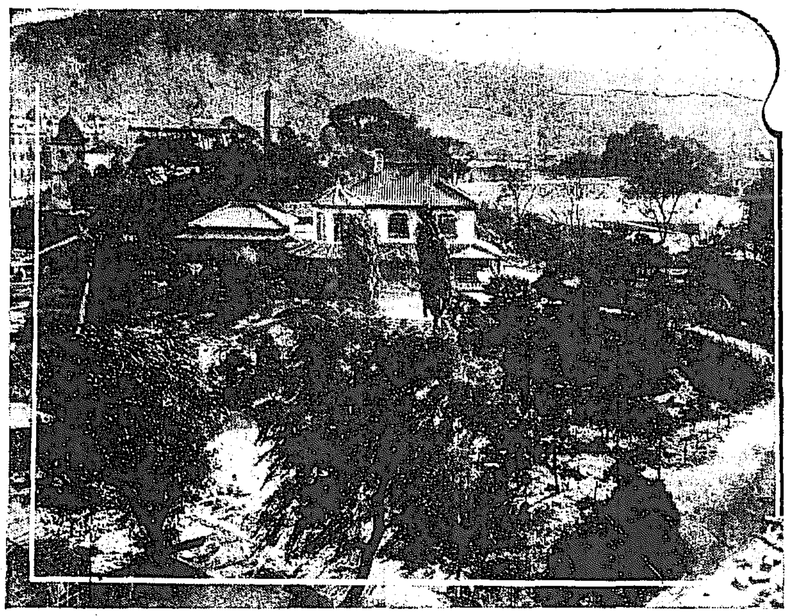
近くお化粧をはじめる大觀亭

廣告圖案 入賞者
本紙で募集の

十月十五日付の本紙で募集した懸賞廣告圖案投票は遠く滿洲、内地方面からも應募があり締切の二十五日までに一萬四千四百六十三票の多數になつたが、四日本社において京城商業會議所の結果、明治屋が最高點をしめた。商店の得點順位および投票選中者中當籤によるる入賞者は左の通りである。なほ入賞者には本社よりハガキを以て通知し、そのハガキと引換に賞品を贈呈し地方の方には本社から郵送するはずである

各商店得點

一一五九票	株式會社明治屋
八七五票	三越呉服店
八〇七票	大澤商會京城支店
八二三票	宇治屋茶店
七八六票	富屋洋品店
七六八票	角一ゴム京城出張所
七六五票	高橋次商店
七六二票	村木時計店
七四四票	十一屋食器店
七三六票	堀井謄寫堂出張所
七三〇票	三國商會
七二二票	宮川大學堂眼鏡店
七一五票	藤木商店
六九六票	大和軒
六三三票	高木靴店
六二三票	みどり家
六〇四票	富田屋洋服部
五八〇票	井上履物店
五六二票	北村皮革店
五五三票	北納呉服店

入賞者

一等 市内大和町一ノ一〇 西野規三

二等 慶尚北道永川郡永川邑内 岸本公夫

三等（十八人）
永登浦面事務所町田信一▲市内旭町二ノ八〇（渡邊伊太郎方）細川▲全羅北道井邑小川博治▲市内茶屋町一四李己孫▲龍山鐵道官舍一五六ノ四土川一男▲府内黄金町三ノ五八絹田きみ子▲仁川花房町二ノ二木村秀一▲城津港旭町鄭甚俊方黄龍秀▲市内旭町三丁目二ノ三船井龍雄▲釜山府草梁町一〇ノ一二寺本輝▲仁川花町二ノ四〇八木萬年▲市内通洞七四三山亭▲市内旭町一ノ七六辻萬八▲慶北聞慶郡聞慶面上里高元弘▲平壤府鏡齋里一一四方春樹▲龍山元町一ノ一八（吉田外次郎方）大川コウ子▲沙里院殖銀支店内堀進▲府内南大門通二、堀井謄寫堂出張所内高畑興三吉

四等（三十人）
▲大阪市港區八幡屋町一三三吉本弘▲市内黄金町（朝鮮慶會内）金鶴山▲市内美芹洞一一七ノ五林さとし▲木浦公立普通學校第九學級生張鳳奎▲大田本町一丁目八九久納英孚▲平安南道肅川安藤功一▲釜山本町一ノ一大久保貞子▲城津郡鶴東公立普通學校朴化春▲黄海道延白郡鳳北面松岡美子▲府内明治町二の四七松岩永吉光▲同南山町一丁目一の三本木子▲同明治町二の二六内金泰學▲太田本町一丁目正材雙▲龍山鐵道官舍第六益濟舜安庭福吉▲仁川仲町三丁目（松田藤之雅方）松田藤吉▲市内觀底洞七七鄭演昌▲同岡崎町三四ノ六（竹内知一方）藤本忠雄▲同櫻井町二ノ二三〇京極篤一▲同觀底洞四六ノ五〇安俊植▲平北楚山郡松面松城洞出張所大羽五郎▲釜山池ノ町山孫鍋▲府内西界洞藤華武雄▲同京城電氣株式會社會計課内安部良男▲慶尚南道居昌國分生▲金浦郡陽西面停花里沈鉉武▲府内宮井洞四一〇島ソヨ子▲同鍾路五ノ二二一姜廸植▲浩▲同鍾路二ノ三一鄭園▲同警察官講習所二ノ四和知誠三▲江原道淮陽郡内金剛坂井榮次

支那公使から
原敬氏五周年法要

【東京電報】王支那公使は四日午後一時外務省に外務を訪ひさきに……の法要で芝増上寺で營まれ稲谷氏……遺族を代表して挨拶し二時終つた後、兩院議長、各閣僚一堂に會し快談した

長會議

上杉京城商議會頭、荻山本府商工課長、林鐵道局理事は五日夜……協議をなすが、會議の議題は、これに關する法規制定から會員の職務などについて協議するはずで會……大會にも出席するはずである、しかして上杉氏は京城人事相談所長も兼ねてゐるので、會議の席上に……

普通學校長會議

……長會は四日午前十時か……議に意見を求めてゐた、多數休暇中に學校の使用する多數職員の……議決するとを議決しこれが委員を……

▲兩局長招待 中央朝鮮協會は四日本部に理事會を開き上京中の草間財務、大村鐵道兩局長を招待し十六年度豫算案の大綱につ……總監以下各局長を招待して多大の勞を謝する筈であると（東京電報）

▲清水正巳氏個人展覽會は四日午後六時半から京城ホテルで開催した

▲寶生流謡曲會 旭町二丁目寶生流松月會では七日午後一時から

せきずい
同病にて手足引ツリ腰足不隨肩脊筋痛みシビレ等に効能正しき良薬あり二銭切手封入申込次第詳報す
兵庫縣明石市三番町 元木本家

肺尖・肋膜・腸 脊髓・腹膜 結核専門
古賀病院
九州線田代・トス驛ヨリ六丁 電話鳥栖五十番

樂浪文化を参考として新案せる珍菓
平壤土産
樂浪萬壽 樂浪落雁 樂浪煎餅
下江黄金堂 電話(長)二〇三番

内科 眼科 小兒科
京城黄金町三丁目永樂町通り
本田病院
院長 本田建義
附属 京城肛門病痔疾療院
入院隨意 普通病室 特別病室
病院用電話本局二四三番 自宅用電話本局二〇九番 振替京城二二二八番

唯一のこの品を推奨す
にんにく 蒜 アルリー
無臭にんにく製剤
丸劑 服用簡易 詳細説明書進呈
定價金 二十日分 一圓五〇 三十日分 二圓二〇 （市内御一報持參）
京城本町電話本二一七 龜屋
仁川眼岡町一〇 寶壽堂

アルス・運動大講座 會員募集
運動競技體育の細部に亘り百三講を網羅せる空前の大講座、講師は日本運動界の巨頭、世界的選手一流一派の名家九十六氏
内容見本無代送呈 新聞名記入擲書申込の事
全一十二年完了 入會金貳圓（最後の會費に充當）毎月會費貳圓。一時拂は全額貳拾貳圓に割引す。
東京小石川表町百九 振替東京二四八八八 アルス

日本卓上糊元祖
サクラヌのり
不易糊
姉妹品のよいの水のりは
不易ゴム糊
全国文具書店 紙店雑貨店ニアリ

不易糊之光栄

南満鉄道株式會社	三池炭鉱
陸海軍及各工廠	住友鉱業會社
八幡製鉄所	大阪市電気局
川崎造船所	大阪朝日新聞社
京都帝国大学	大阪毎日新聞社

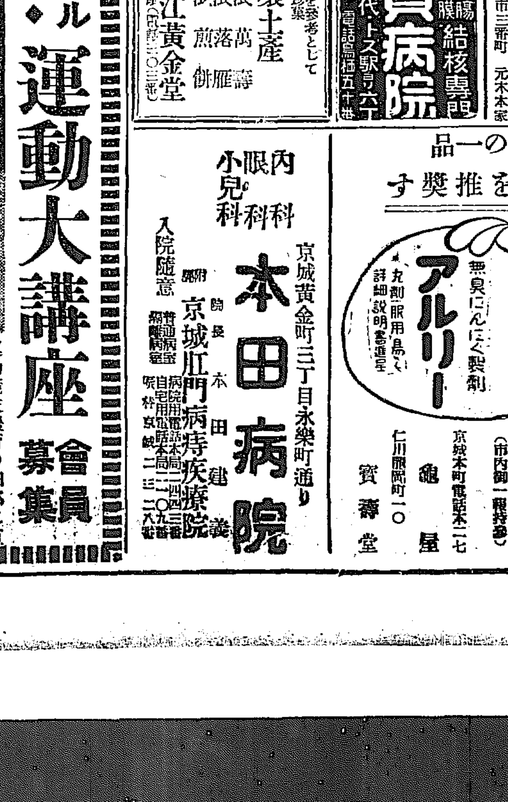

大阪 不易糊工業株式會社 東京

愛闘 (26)

山田勇雄作 多田毅三畫

寂しき者 (十二)

「今夜は何處へ行つたんでせう」と、云て靜子は、ちよつと、云ひ澁んでから、

「三好さんは、御一緒ではなかつたんですか、」

三好は、ぐつと返辭に詰つて唾を呑んだが、答へない譯にはいかなかつた。

「一緒でした、銀座のマンハッタンで、夕飯を御馳走になつたんです」

さう云つて三好は、靜子の目つきを判ずるやうに覗いて見ながら

「實は、木島君の骨折りで、あすから會社につとめるやうになつたんです、それで僕の爲に高山君と二人が祝盃をあげてくれたわけです」

「それはよござんしたね、木島もふだんから、あなたと高山さんの事と云ふと、それは熱心に心配してゐたんです」

「本當に僕は感謝してゐるんです。職業にありついた時の、愉快な氣持つたらありませんからね」

「さうですか。それはよござんしたね。」

と同じやうに二度繰返して、靜子は心から滿足な意を淋しい瞳に浮かべた。

「マンハッタンを出てから、ずつと今迄に、踊るはずだつたんですが、まだ時間が早いつてんで、とう〳〵丸の内クラブへ引つかゝつたんですよ」

舞踏を嫌つた時のやうに顏を暗くしない感じに攻められながら、三好は、どうもこゝまでは、ハッキリとはない譯に行かなかつた。

「それでは、またダンスですね」と靜子は、すぐ、さう悟つた。失望したやうに、言葉ちりを急に落して、一層さびしい顏をした。三好は當惑を感じながら、性急な口調で、

「しかし、一時間ばかりで引上げるやうな話でしたよ、」と追かけるやうにいつた。

「いゝえ、もつと遲くなるでせう。ダンスホールでは、滿足な時間に歸れた事はありません」

「さうですか、しかし、高山君も一緒ですから、今夜はそんな事はないでせう。」

「いゝえ、高山さんが御一緒だから、餘計いけないんです。御互ひにかばひあつて、うまく辻つまを合せるのに二人なら都合がいゝんでせう」

三好は何だかしら、鋭くゑぐられるやうに感じた。彼女の不思議に鋭くなつた感覺を、あやしんで、今更の如く靜子の顏をみつめた。

「だが、高山君は、木島君にも忠實だが、かなり奥さんにも同情した口吻を洩らしてゐますよ」

「だから、あたし高山さんは恨めないんです、隨分、ズボラでとりとめのない人なんですけれど」

「さうですね、口惜ではない、懇良な男ですからね」

「何といつても、木島が惡いんです。あたしになんか、もう、愛がないんでせう。」

食ひ入るやうに淋しさを募らせて、眞て鉄のやうにいつた靜子の美しい眉が神經的にピリ、と動いてゐた。

「そんな事があるもんですか」

三好は狼狽へた調子でいつた。自分でも聲が切れぬほど興奮つた聲で、押へつけるやうに

「それは奥樣の僻目です。木島君は、あなたを愛してゐる——いや熱愛してゐると、たしかにさういつてゐましたよ。木島君を信じてあげて下さい」

「あたしには信じられない。」

靜子は漸く聞こえるぐらゐのかすかな聲でいつた。光が擂き亂される時のやうに、あはたゞしい感情の流れが二人の間に通つた。三好はその瞬間に、何かしら猛烈なものを腹すにけ忍びない自尊心がむら〳〵と起きた。自分をしかりつけるやうに

「あたし、どうしたんでせう。」

と聽くいつて

「三好さん、あなた葡萄酒を召しあがらない」

竈地 京屋 電七五〇 染

學藝界

◇室社文藝座談會 七日午後六時より市内櫻井町一ノ一三三フタバ洋食局内で開催 第題短歌雜詠一首短文一題(三等まで賞)なほ文藝雜談のほか朝鮮舞踊協會の脚本朗讀もある。會費卅錢。

◇俳誌『鴨』純石楠派の人達によつて一月京城から創刊すべく計畫中。

◇日本川柳新聞 大阪港區八幡屋中通二丁目日本川柳新聞社から十一月十五日創刊。月十錢。

◇土曜句會 六日の例會は都合で休會する由。

◇山本姚賓氏(俳人)鎭海方面へ旅行中。

◇西村公凰氏(同)新義方面へ出張、五日歸城。

耳と巣の會(無巣報)

満突の試し焚きなる暑の秋　題生

闘鶏郎下の鮨や古酒の宿　多耳

豌の中に灯ふえ秋の暮　酒夫

あげつら山の且や小鳥網　無巣

長節句會(みよし報)

山住や今朝拾ひ來し栗の毬　みどり女

月うつる沼を閉ぢて虫の鳴く　正代

やがて月の魚配や虫の聲　淡紅女

いが栗の隣に溢れ出る成勢哉　彩霞

虫の聲いよ〳〵碎け夜更哉　みやま

遊り來し甘栗真べて語り鳥　蹈嶺

ぬぎすてし秋の中や栗二三　留舟

落栗やおどろか中滑る水　みよし

新らしい出版物

新型毛糸編物全集　高木美代子著

彈力があつて觸り心地がよくて暖くて活動に便利で經濟的な毛絲編もの〵仕方の百餘種について丁寧親切に分りよく講述した二五六ページの書、甚嫌あの化方と補類、赤ン坊の上衣と附屬品、子供の上衣と附屬品、男子のスウエターと靴下の附屬品、婦人のスウエターと靴下の各項いづれも圖解を示し一讀應用し得るやう編述してゐる(一圓五十錢東京神田區駿河臺主婦之友社發行)

◇ブラムエル、ブース(山室軍平著)救世軍創立前者前大將ウイリアム、ブースを父とし救世軍の母として生れた偉人、救世軍の二代將軍とを母して神が現世界に有する最も偉大なる僕の一人たるブラムエル、ブースの小傳である。崇高そのもの〵如き彼の人格、彼の事業を世中に躍動せしめてゐる(七十五錢東京京橋區紺屋町救世軍出版及供給部發行)

◇救世軍略史(山室軍平著)創業時代、發展時代、復興時代の三つに區別し骨ぐみだけではあるが日本における救世軍の歴史を精確に敘してある(五十錢東京京橋區南紺屋町救世軍出版及供給部發行)

◇時文英語研究叢書の五(山縣五十雄監修)ランラン孃必勝の秘訣、歐米人の見たる吳服商、深江の道化役者等を捐く、近代英文研究者の好伴侶(三十錢東京神田表神保町健文社發行)

京日俳句　高濱虚子選

ダリヤ……(二)……

丈け高のダリヤの傍に立ちにけり　大邱　江川三昧

氷雨の花壇が桶のダリヤかな　鎭南浦　岩本九畝

ダリヤ咲く玄關前の園まろく　大邱　岡村幽靜

支那服を落せし娘やダリヤ咲く　同　岡村せき子

ダリヤ咲く蔬菜畑のひろさかな　濟州島　中川北洋

衣白くダリヤに立ちし妓生かな　鎭南浦　上田乾雨

捩莎やダリヤの中の知事夫人　江陵　松井斉古

ダリヤ咲く卿郎娜の崩れかな　京城　山本姚賓

蒲郡や荻れダリヤを抑せしまゝ　龍山　長瑞幽外

ダリヤ咲く朝鮮梅雨のたゞ中に　京城　平野其狗

讀者らん

▲金泉郡廳町本町は今度の祭や水道の經費でなか〳〵諸經費であるがまた一般の觀ていたゞく鮮がある出演者は練習に會合して呑んだりたべたりして居る諸集〳〵の樣な從者まで寄附と町內費とかを取りに來るからたまらぬわい(貧者泣)▲我町の評議員はこのたび神社御祭りに際し屋臺踊り子をつれ夜間押かけ請願とは迷惑千萬、但し集金袋を手にする處を見ると祝儀目的か役員の諸氏も反省せよ(大和町迷惑生)▲全國貯金局珠算大會に朝鮮から安命煥氏に是非とも參加させたい(珠算狂)▲朝鮮の二十周年記念號は毎日面白く拜見して居ります全く京城日報の二十周年ではありません朝鮮の二十年の生きたる歴史にてわれ〳〵讀者は朝鮮内地は永久に一括して保存したし特記念號は全部掲載の上は一冊の單行本として御發賣の御意志はなきや社諸君に御伺ひ申し上げます是非發賣するよう希望致します小生は明治卅九年來の讀者です(一讀者)▲貴社主催にて『全鮮實業團スポーツ野球試合』をお催しの程を切に熱望致します(體育生)▲豫科の松葉よ如何に室內脫帽と書いてあつたとて洋裝婦人に脫帽せよとは御無理でせう大學生ともあらう者が—と思はれますよ(洋服女)▲電車內に時計御忘れの方は保管してあります(京電電車課)▲京城又は鮮內で養鷄若くは家禽に關する雜誌發行所なきや(山本)▲小學校の廊下で足首だけ取替らるゝものをうつて居る店を御存じのお方は(忠信洞二七岡本)

ためになるおはなし (二十四)

家庭欄

(一)如何して四季が出來るか

八月頃の暑さは實に厳しいものです。東京では此の暑さが九月の中頃まで續きます。これが段々涼しくなつて十月になるとすつかり秋になります。十一月にはもう霰の降る處もありませう。暑い暑いと口癖の樣に云つて少しでも薄いものを着やうとしたり、冷たいものが、のみ度かつたりした夏のことを今から考ると何だか夢の樣です。それだけ夏と秋とはまるで異つて居ります。

斯う云ふ季節が四つあります。春、夏、秋、冬と云つて居ります。此の四季は如何して出來るのでせう。これは地球の軸が、地球が太陽のまはりをまはる道と垂直になつて居ないからであります。地球の軸と云ひますのは、北極から南極へ想像でひいた線であります。そのまはりを地球が毎日一まはりするので晝と夜が出來ますが、その上地球は、太陽のまはりの道をとほつてまはつて行くのであります。地球の軸が垂直(眞直)に上下に立つて居るとすると、地球はかたよらずに廻つて行つて、一年中、地球の何處の部も同じ温度のまゝに留るでせう。處がその軸は上下が眞直になつて居りません。此軸は學校の地球儀で御覽になつた樣に、斜になつて居ります。これがために四季が出來るのであります。地球の或部分が、太陽の光線を眞直に受ける處へ行きますと、一日に幾時間も續いて、其部分は暑いのであります。そして夏になるのであります。斯くして、地球が轉じて行きますと、太陽の光線は眞直に當らずに斜に當る樣になります。一日に僅かな時間照るだけであります。その時は冬であります。春と秋とはその中途の時であります。斯う云ふ風にして春夏秋冬の四季が此の地球に來るのであります。

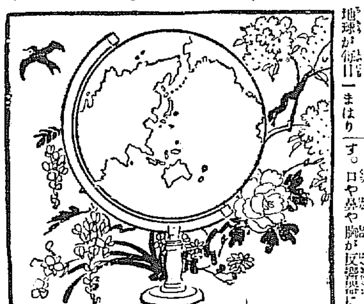

(二)聲は手で感じられるか

あなたの聲を、どうして手で感じられますか、と云ひますと、それは斯うです。話したりうたつたりする時、聲帶が振動して、段々ひろがつて行く波を送り出します。石を水へほうつた時如何なるか知つて居るでせう。その石の落ちた場所へ初め小さい波が立ちます。それが段々大きな輪になつて行きます。眞中の小さい波は、自ら動かなくなつて、つひに消え去つて水は靜かになります。聲の際に起ることも同樣であります。ピアノの鍵盤にさわると、ピアノの内側の小さい槌がしつかり張つてある針金をたゝきまして、ピアノの筐全體が此の響と共に鳴る樣になります。これは、波になつてひろがつた最初の音が反響の樣に繰返し繰返し投げかへされるのであります。人間の喉では聲帶がピアノの針金の樣になつて居るのです。只これだけが違ひます、ピアノでは別々の針金が張つてあつて、別々の音が出ることになるのですが、人間の喉では筋肉が二筋あつて、これが、要用な音に適する樣にのびたり縮んだりするのです。肺から空氣をおし出して聲帶をうつて、速かに振動させて、音波をつくり出させます。丁度小さい人が指の間に挿んだ草の葉を吹いて音を立てる樣なものです。口や鼻や胸が反響器になるのです。これが、胸や喉へさわつて見ると、聲が感じられる譯であります。

(三)寒い時の手足

もう冬の近いことが感じられて來ました。木の葉は黄色になつて行きます。風も何となく冷い樣な冷たさを持つて居ります。霜のおりて來るのも近いことでせう。

斯うなりますと、手や、足や、顏があれて來ますから、お氣をつけなければなりません。

お顏や手足も汚垢がついて居りますと、あれて行つて、ひゞになつたりしますから、入浴をしまして、そこへ冷たい風があたりまして、膚の營養をたすけるミツワ石鹸を用つて膚をきれいにして置く樣にいたしませう。これからは特に入浴が懐かしくミツワ石鹸の用ひ心地のよろしい時であります。此のミツワ石鹸は、お湯にも水にもよく溶けて、白い細かい芳香の懐かしい泡が立ちます。使ひ心地がよくて、作用が緩和で、膚をあらさずに汚垢をよく落して、膚を生々ときれいに磨き出します。汚垢を含んだ泡を、湯をたつぷり含ませたタオルでおさへる樣にしますと、さらりと流れ落ちて、あとへ、ねと〳〵と石鹸分が殘つて居る樣なことがなく、滑らかになつて、手ざわりもしつとりとなります。この湯上に、肌理を細やかにする芳香健膚料のミツワ霜の手當を塗つて置きますと、膚のあれを知らずに居られます。

遊戯 羽吹き

机かけか、大きな風呂敷を中にして四五人の遊ぶものが坐ります。此の風呂敷の四隅を持つて、床から二尺位離して張ります。此の風呂敷の上に輕い羽を置きます。遊ぶ者の中、じやんけんをして負けた人が、此の坐つた者のうしろに立つて鬼になるのです。初めに、合圖で、風呂敷の上の羽に一番近い者が、此羽を、他の者の方へ吹いてやりますと、他の者が又これを吹く、此の羽が風呂敷の上へ落ちない樣に、又後に立つて居る鬼の手に入らない樣に吹くのです。

後に立つて居る鬼は、此の羽をつかまへやうとして、ぐる〳〵、此の坐つて居る人のまはりをまはります。うまく羽をつかまへると、その羽の一番近かつた者か、羽が體にとまつた者かが、代つて鬼になります。

發賣元 目錄御申越次第進呈 東京橘町 丸見屋商店 營業所 下谷區二長町

空氣も 水も

日増に鋭く成りますから皮膚も毛髮も荒れがちです。荒い石鹸や後迄も石鹸分の殘るやうな石鹸を使つたら愈々おしまひです。

ですから、此點特別の研究が行届いて居て申分の無い、唯一の

◎ミツワ石鹸

をお使ひ下さい。

其無類の溶解性を有して、作用は特別に緩和く、決して後に石鹸分を殘しませんから皮膚、毛髮は清潔に成るばかりか、好く養ひ整へられて、絶對に荒れるといふ事がありません。

種類		
入浴と化粧を兼ねたる徳用 ◎ミツワ石鹸	徳用大形 30	中形 20
	小形 15	極小形 7
芳香を主とせる化粧用 ◎煉製ミツワ石鹸	二十番 20	三十番 30
	フローラ 25	

中途に溶崩れずお徳用

◎ミツワ石鹸

本舗 東京 丸見屋商店

朝鮮郵船定期航路

京城府光化門通二一〇 朝鮮郵船株式會社

○仁川出帆(代理店內國通運支店)
天安丸 十一月一〇日 東京行
慶州丸 十一月七日 大阪行
羅南丸 十一月四日 長崎三角行
漢江丸 十一月四日 長崎鹿兒島行
昌原丸 十一月一日 新義州行
巨濟丸 (四日) 木浦行
末信丸 (寄) 日 濟州行
盈德丸 十一月八日 鎭南浦行
會寧丸 十一月六日 大連行
平安丸 十一月一日 釜山上海行
羅南丸 十一月八日 大連行

○木浦出帆(代理店山野回漕店)
天安丸 十一月二日 東京行
慶州丸 十一月九日 大阪行
咸興丸 十一月六日 濟州島行
咸興丸 十一月一日 多島海行
昌原丸 十一月六日 仁川行
漢江丸 十一月一日 新義州行
平安丸 十一月五日 釜山上海行

○釜山(出帆取扱店大池回漕店)
天安丸 十一月三日 東京行
慶州丸 十一月一日 西鮮大阪行
釜山丸 十一月一〇日 北鮮大阪行
羅南丸 十一月七日 長崎鹿兒島三角行
漢江丸 十一月一〇日 新義州行
春川丸 十一月六日 北鮮行
濟津丸 十一月一〇日 浦鹽行
平安丸 十一月七日 上海行
羅城丸 十一月九日 鬱陵島行
雄基丸 十一月七日 江原道行
鏡城丸 十一月七日 濟州島行
立神丸 十一月五日 宇品大阪行
立神丸 十一月七日 元山浦潮津行

○元山出帆(取次店內國通運支店)
釜山丸 十一月八日 大阪行
京畿丸 十一月九日 沿岸大阪行
新義州丸 十一月八日 江原道行
咸鏡丸 十一月一日 鬱陵島行
平壤丸 十一月九日 清津浦潮行
光濟丸 十一月七日 城津清津行
春川丸 十一月九日 雄基行
濟津丸 十一月二日 浦塩行
立神丸 十一月三日 敦賀大阪行
立神丸 十一月九日 清津雄基行

電話 光化門 二八六、二八四、二八四、二八七、二五番
釜山支店 佐藤町 電長一八四四番
元山支店 海岸通 電長三四一番
仁川出張所 海岸町 電長三五一番
京城代理店 內國通運會社 電本一七九・三一〇番

大阪商船株式會社 汽船出帆廣告

●仁川出帆
◎關門神戶大阪行(群山木浦經由)
中細丸 十一月五日
江陽丸 十一月七日
第二朝香丸 十一月九日
大信丸 十一月十日
△長良川丸 十一月
●東京行
△四川丸 十一月十四日
△西南丸 十一月十一日
●大連行
大智丸 十一月廿日 正午十時
●群山、木浦、釜山、長崎、鹿兒島、三角、若津行
大智丸 十一月四日 午前時

內地各港出帆主要航路

●歐州行毎月一回●南米行毎月一回●濠洲行毎月一回●北米行毎月二回●孟買行毎月二回●爪哇行毎月一回●甲谷陀行毎月一回(御注意△印八船客設備有り)

大阪商船株式會社仁川支店 電話二〇・三二一番
京城代理店 國際運送株式會社內 電話二一七〇・二五九七番
專屬仲次 仁川本町 電話四一四番
專屬荷扱 仁川港町 電話七二番・一四三番

出帆廣告

命令航路 上海行
新義州發 十一月中 一日、五日、九日、十三日、十七日、廿一日、廿五日
中江鎭行 六日、十五日、廿四日
(使用船)排飛丸、飛鳥丸、さぎ丸、ありなれ丸、かもめ丸、はと丸、こま丸
但し要氣加はす流氷を見れば直ちに休航致します
新義州常盤町(電話四〇八番) 株式會社 鴨綠江輪船公司
取扱所 安東縣四番通小田代理店 電話 ……
北下洞 代理店 電話五七九

THE KEIJO NIPPO 大正十五年十一月五日（金曜日） 【第三種郵便物認可】 第六千八百四號

京城日報 夕刊

神の使徒ブース大將けふ朝鮮に來訪す

釜山の埠頭で歡喜の第一聲 人生の幸福を說いて北行す

【釜山特電】日本における救世軍各本支部を經めぐり、あまねく神の教へを說へつゝあつた神の使徒ブラムエル、ブース大將は令息であるバーナアド、ブース中佐および、カンニンガム少將、秘書官スミス中佐、リチアド大尉並に通譯植村少佐を伴ひ豫定の如く四日朝釜山入港の

連絡船 にて上陸、和田知事、谷府尹、京城司令官ゼームス、トフト少將外信者數百名の盛んなる出迎へを受け直に第一棧橋突堤の階上に於て知事の歡迎の辭を受けたのち、おもむろにその偉大にして慈父の如き溫容を壇上に運び植村少佐の通譯にて約卅分間諄々として神の訪れと信ずるものの幸福を說き多大の感動を與へた、かくて朝鮮人側代表の歡迎の辭を受けて棧橋貴賓室に少憩そこで

記者團 を引見して左の如き感想を語つた「私の父は卅年前日本に一度きた事がある、その際、受けた國民あげての御歡待は常に父から聞いて非常に嬉しく感じてゐましたが、今回貴國を訪問して父も同樣な歡迎を受けた事は私として感慨すこぶる深いものがあります私は兼てから貴國民の民情のすぐれて立派な事又風景の美なる事などを聞き今日

實際に それを見聞して貴國が大好きになりました、私が神の教へを說く上にはいつでも左の二つの事柄を示します即ちその第一は生活に對する標準を高くする事であります、それにはどうしても人ある事を覺つて己あるを忘れる事が必要であります貧しきものもこれを實行し神を信じてゐたならば自然に高くされるやうに同胞に奉仕する心がけが大切です

第二は 人をしてキリストを認めしめる事であります、キリストを認めるといふ事は罪から救はれると同時に、キリストが人々の指導者として認める事であります」と氣持ちよく語つて間に時間切迫し午前九時十分發の特急で盛んなる見送りを受けて北行した

歡迎の辭 ブース大將

四日午後七時着列車でブース大將は入城し救世軍その他官民有志多數が出迎へるが、府尹は同大將に歡迎文を贈呈する事になつた

顧頌秋に傾る雄時大正十五年十一月四日世界救世軍統御ブラムエル、ブース大將を歡迎するは我京城府の最光榮とする所なり蓋し大將は救世軍を世界的に大成せしめたる殊勳者にして其の高潔なる人格と熱烈なる信仰とは萬人の齊しく景仰して措かざる所なり曩に第一世統御ウイリアム、ブース大將の長逝するや衆望を負ふて第二世統御の地位に上り一意專念救靈濟民の事に當り茲に世界最大の社會事業を完成するに至れり、今や社會民心の覺醒を要する甚だ急なるの秋に當り靈界の偉人ブース大將を我が半島の天地に迎ふ惟ふに其偉大なる信仰と博愛の熱誠とは必ずや世道人心の爲禪益する所甚大なるものあるべきを信じ衷心愉悅の情に堪へず、玆に府民を代表し謹て歡迎の辭を致す

大正十五年十一月四日 京城府尹 馬野精一

新京城府廳の初日 —四日の窓口所見—

京城府尹から歡迎文を贈る

全鮮救世軍に迎へられ けふブース大將入城

四日七時夕入城するブース大將の爲め京城府では八日夜七時公會堂で盛大な府民歡迎會を催ふはずで府および[illegible]

＝行＝

大門救世軍本營では歡迎準備に忙殺されてゐるが、本營からはヒイル少佐および中井參謀が三日發釜山まで出迎へ、府から卅名の代表[illegible]

者を選んでブース大將が京城驛着と同時に驛の貴賓室で接見歡迎の辭を述べ、八日夜の歡迎會に次いで大將の講演會には馬野府尹が司會者に當り卅名の代表者が後援の意味で

＝講＝ 壇の背後に居並ぶ[illegible]人々歡迎の意を添ふるのであるが一行の宿所にあてがはれる朝鮮ホテルではさきにスエーデン皇太子殿下をお迎へ申し上げた二階の貴賓室に案內するはずであるなほ馬野府尹は府民を代表して同大將に歡迎文を

＝贈＝ り、京城ランチョンクラブでは八日正午朝鮮ホテルで盛大な歡迎午餐會を催すことゝなつたが、後援者代表者に選ばれた人々は左の如くである

馬野府尹、松寺法務局長、有賀殖銀頭取、大和與次郎氏、金潤晶氏、尹致昊氏、米田知事、松村外事課長、関水福氏、田中半四郎氏、篠田李王職次官、吳兢善氏、秋月致氏、戶良作氏、長谷川直吉氏、齋藤晉作氏、松本正寬氏、松本雅太郎氏、倉田伊智氏、高見清太郎氏

聽講券申込

八日夜公會堂に於いて馬野府尹の司會で開催されるブース大將の講演會には聽講券を要するが御希望の向きは本社學藝部及び西大門救世軍本營、南大門通丁子屋に御申出でを乞ふ

石原氏を推す 龍山の府議候補

龍山有志は府協議員選に適任者を候補に出す事になり三日龍山[illegible]集會所に浦田參吾人、鹽島清一郎、田中常次郎氏等參集協議の結果、石原磯次郎氏を候補に推す事になり、同氏不承諾の場合は伊藤大二郎、伊藤正雄、新尾龍三郎氏の順位で候補に推す事になり、浦田氏外四氏がこの交渉委員となつて[illegible]

米亞國際連絡の運輸會議開催さる

明年一月下旬東京市で 交通の代表者を網羅す

【東京電報】日本および米大陸および支那を一環とする海陸連絡の統一に關する協議は今日まで幾たびも問題となつたが實現するに至らなかつた、然るに今回鐵道省、滿鐵、支那國有鐵道および太平洋を中心とする內外汽船會社が中心となつて右の目的を達成するため明年一月廿日より數日間東京において米亞國際連絡旅客および手荷物運輸會議を開催することに內定し鐵道省より近く議案を各關係方面に發送することゝなつた

◇ ◇

日本および支那との連絡會議は千九百十八年太平洋の各汽船會社を加へ連絡統一上の協議をしたが實行までに至らず昨年漸く協定を遂げ實施中であるが更にこれを延長して實施するものとし運輸交通上、一新紀元を畫さんとするのであるが右はおもに旅客の切符および手荷物の統一で追つては他の一般荷物にもおよぼす方針である、こゝに一の支障となるは太平洋上の航海問題で現在太平洋航路各汽船會社が協定運賃を實行し郵船および商船二社は右問題に對抗して單獨運賃を實行して居る點でこの競爭について會議主唱者はこれ等の問題は全部解決せしめる意向である

◇ ◇

なほ會議の結果、具體案が實現する場合は目下ベルリンに開催中の歐亞（シベリヤ經由）連絡會議を結びつけ歐亞米の運輸連絡の統一をはかることが最後の目的であると因に會議參加者は鐵道側は滿鐵、鐵道省その他米國カナダの諸鐵道會社汽船會社側は日清汽船、日本郵船、商船、ダラー、アドミラル、カナダ各汽船會社等である

一千萬圓を限度に復活要求を承認

明年度豫算總額は結局十六億八千萬圓餘

【東京電報】明年度豫算を審議すべき豫算閣議はいよ〳〵四日より開催豫定通り大藏省査定案を附議し詳細說明した後審議に移り正午一まづ休憩、首相以下各大臣は東宮御所における御陪食に列し午後二時再開各省の復活要求の審議を行ふ豫定であるが五日は海相の態度決定の爲閣議を休み六日更に豫算を續行すべく若槻首相は目下決定の腹ぐみである

七日の 閣議に當たることゝなるはずであるが明年度豫算については重要問題たる海軍補充計畫、北海道拓殖計畫、大藏省營繕と各關係當局間において交渉成立を見たるものなる大藏省案の如く豫算增額問題等はこれが解決を待つて決定に待つことゝしたのみならず、各省の新規要求に對して何れも大削減を加へたので復活要求に相當猛烈な論議のあることは

豫想に 難くない、然して大藏省案によれば閣議豫算總額は十六億七千四百萬圓で新規要求は三億四千二億圓を削減し約一億を承認したのみで義務教育費國庫負擔增額及び金鵄勳章年金增額に充當の爲僅かに五百萬圓を加へ合計約一千萬圓位の財源が存するに過ぎない、尤もこの外大藏省の計畫では二、三千萬圓の剩余金で本年度內に國債償還を行ふべく財源を保留してあるから各省の要求如何によりこの國債

償還を 減じて復活要求を承認することゝならぬとも限らぬがしかも大藏省としてはこれより一千萬圓を限度として復活要求に贊同する意向である、しかして義務教育費および金鵄勳章の二增額[illegible]

あすの天氣（五日）

豫報は 曇雨模樣

高氣壓は揚子江流域から朝鮮にひろがり滿洲方面は氣壓が低い。全鮮晴模樣相半ばしてゐる。半島の西岸は氣壓の配置が不安定であるから曇りがちで少雨の模樣

溫度				
四日正午	一四、四	（華）	五七、九	
三日最低	四、五	（華）	四〇、一	

商店繁榮の指導者を迎へて店頭飾競技會

清水正己氏けさ京城入り

京城商業會議所や商工組合聯合會が主催となつて大京城から不景氣を驅逐し商店界の繁榮をはからうといふ爲には先に秋の大市を開き更に京城特産品展覽會を催して大活動をつゞけてゐるが今度は商店經營の經濟的研究者 清水正己氏を招聘同氏に實地指導を仰ぎ店頭裝飾競技大會を來る七日から三日間催すことゝなつた、かねて商店の改善を叫んでゐた清水氏は四日朝家族を同伴京城驛着朝鮮ホテルに入つたこの競技大會は馬野府尹を會長に推し京城實業家有志が主催し京城商工聯合會、京城廣告協會が後援でもあり京城では

最初の 試みでもあつてすでに入會を申込んだものは既に大商店三百余軒この機會に大改造を加へたいと素晴らしい意氣である營業者には一等から五等まで金メタル時計、賞狀を送るのであるが京城では商店革命の大講演會を催すはずである、清水氏は朝鮮ホテルで語る（眞寫は清水氏）店をよく飾ることは即ち自分の店を繁榮させる最善の方法である私が來た機會に京城の商店に芽を付けてやりたいが滿洲、朝鮮を通して商店はお客本位でない、商店はお客が出入しやすく品物を買ひやすくしなければいけない店員のお客に對する奉仕の觀念が足りないばかりでなく小掛仕入れであるため利多賣主義に反するのである、商賣の使命は廣告と宣傳にあつて資金運轉の圓滑が伴ふのでこれが商店界の改革でなければならない

政務總監

來年度豫算[illegible]

對山錄

[illegible]

海外ニュース

革命陰謀團 一味又逮捕

【パリー三日發電】當地警察の發表に依れば西班牙人及伊太利人の一團に依り企てられた西班牙革命陰謀は阻止された、更に今後騷擾をみるが如きことは目下のところ豫測されないと

戰死者追悼

【モルタ三日發電】當地海軍は日本練習艦隊の來航を機とし歐洲戰に戰死した日本海軍將士の爲め追悼會が開かれた、尙ゴンダリーダ將軍は日本將校の爲め三日午餐會を開いた

禁酒法贊成

【ニューヨーク三日發電】モンタナ州の投票の結果に徵すれば同州は禁酒法に贊意を表した

ム首相狙擊 犯人に付檄文

【巴里三日發電】羅馬よりの報道に依れば伊國首相ムソリーニ狙擊犯として捕縛されたザニボーニは事件には關係なく唯當時逃げ走つたと云ふ廉で嫌疑を受けたもので實際の狙擊者は同人よりも老年者であることが判明したと云ふので大々的檄文を廻して新にムソリーニ氏攻擊が始まつた

民主黨優勢

米國總選擧の結果 紐育各株一齊に下落

【ニューヨーク三日發電】總選擧の結果今迄に判明した所によれば民主黨は下院で十一名を明確に增した民主黨が下院を支配するには卅六名を要する。二、三名は尙不明である、總選擧の結果、早くも紐育株式市場に影響しユーエス、スチル及アメリカンスメルチング株は一磅づゝ其の他鐵道株及工業株は一齊に下落した

紐育州知事 スミス氏當選

【ニューヨーク三日發電】紐育州知事選擧戰に於て現知事民主黨のスミス氏は遂に共和黨の强敵たる共和黨のミルス氏を大多數の差を以て當選した、即ち四度目の紐育州知事に當選した、氏の此の再選は來る千九百二十八年の次回大統領選擧に於て再び民主黨大統領候補として指命さるる機會を得たものである

共產黨大會 夜を更して討議

【莫斯科二日發電】勞農聯邦共產黨大會は引續き開會せられてゐるが、日は中央委員會政治局幹部派スターリン氏より國際問題となつたトロツキー等の反幹部派の活動に關する四時間に渉る說明あり直ちに討議に移りガーメネフ、トロツキー等も自派の擁護に努め討議は白熱的活況を呈し夜半を過ぐるも尙は繼續中である

京阪間高速電車

三百哩を六時間で走る 大急行計畫の出願

【東京電報】東京大阪間に四時間二分の一の高速複線電車を敷設し急行電車を東京、大阪間を六時間で走らさうといふ空前の計畫が日本財界の巨頭[illegible]等卅余名の人々によつて計畫されすでに東京府に認可の出願[illegible]

鮮語奬勵試驗

鮮語奬勵試驗の第二種試驗は本月十九日廿日の兩日總督府第二會議室にて[illegible]

四日も傍聽席は滿員の盛況

ゴリヤ博士議長席につき各種の講題に入る四日は東北大學の[illegible]

▲今村資源道知事 三日午後九時五十五分發東京に向ふ

▲大岡太次郎（元山東拓支配人） 四日入城朝鮮ホテルへ

▲安達欽次氏（鮮銀釜山支店長）

▲油井俗三氏（水原勸業模範場技師） 四日朝入城不知火へ

▲田中武雄氏 十三日午前七時出發家族は現住の儘

▲深崎伴氏

洋食器の御用は專門の十屋へ 京城本町二 電本一六〇二

肺患に藥は無効 肺病に藥は何等特効的のものがないのに、未だ新聞雜誌の誇大な廣告に迷はされて貴重な費用と時間を失ふ名多きは悲しむべき事です。吾社はこゝに十年の歷史から生れた新自然療法を公開したいと思ひます「自然療法」誌無代進呈致します。 相州小田原新久海岸 自然療養社

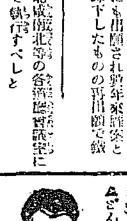
七日で上手となる 珠算 獨習 秘訣 圖解で上達の近道 特價

ラヂオに素適に長持する 懷中電燈用に光力五倍 マツバ乾電池 大阪賣店募集 大阪市浪速區 松葉乾電池製造所

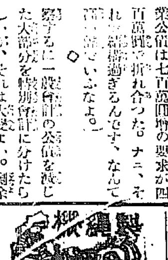

教練服 カタログ送呈 訓練銃 販賣店希望者郵券五錢を要す 敎練用服 銃 大阪市北區天満 ミツワ軍需商會

XHOOK 特許 壁鈎 不思議な 家具店 金物店 各百貨店 大阪市港區 雪岡工作所

どんなセキでもキット止る ...

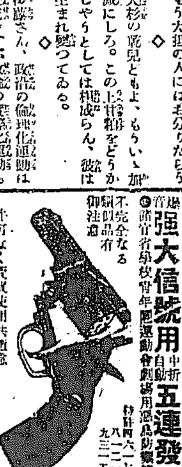
强大信號用五連發拳銃 許可なく實包使用共出來ぬ 大阪市 いぬねこや本家

濃霧に遮ぎられ 海軍機宙に迷ふ
一機は平壌に着陸したが
戰闘機は廣梁灣に不時着陸

【平壌電話】四日大連を出發した大村の海軍機三機は十一時五分頃平壌の上空に現れたが濃霧のため着陸出來ず約廿分にわたつて平壌の上空を旋回してゐたので平壌飛行聯隊では陸上飛行場の中央に火を焚き煙りをあげ音響信號を以つて着陸地を知らしたが十一時十五分に至つて日名子一等兵曹の操縦する一機が漸く安着し四十分となつて福田中尉機が着陸したが岡村氏の戰闘機は行方不明となり心配されたが廣梁灣に不時着陸したむね飛行隊に入電がありこれがため戰闘機は破損甚だしく岡村氏は無事であるが平壌飛行隊からは救援のため自動車に材料を積み廣梁灣に向つた

混線がなくていゝ 短波放送の成績
遞信局の試驗放送は
內地、南洋方面に一日二回宛行ふ

遞信局のラヂオ放送實驗部では短波による試驗放送を行ひ鮮內各地は勿論內地および上海、フイリツピン、南洋方面まで受信することゝなつたが使用の電波長は卅七メートル乃至四十一メートルで當分のうち毎日午後一時より二時までおよび午後六時から七時までの二回の放送をなしてゐる去る一日九州帝國大學工學部難波教授は右放送を聽取し「興味を以て聽取してゐる、續いてやつて欲しい聽取成績については何れ纏めて御報告する」とて電力、波長、放送時間等を質問して來たので遞信局では直返事をしてやつた右について遞信局工務課佐々木技師はかたる

短波放送は電力が少量で遠距離に達する然もラヂオウエーブに對して邪魔が這入らず無線電信の通信にもラヂオ放送にも障害が少いラヂオ若くは無線電話は波長が長ければ長いほど空電が邪魔する空電には電波を含み然も距離が遠くなるほど多く含まれてゐる、波長を短縮するに從つて空電が少くなり、四十米メートル以下には全然感ぜぬ、將來無電局が從來の波長を用ひた場合非常に澤山の無電局をおいても混線が起らぬ、現在世界における無線電信局は既に飽和のかたちで現在以上の増設は至難とされてゐるが、短波放送が完全に成功すれば今後まだ無電局を増設することが出來從來よりずつと混線を少くすることが出來る譯である

木浦教育展

十一日より木浦に開催さるゝ全南教育會主催全鮮教育品展覽會を機として全鮮高等普通學校長會議並鮮女學校長會議が開催されるがそれと同時に十八日から三日間木浦光州兩地において全鮮教育會總會それに引續き木浦、麗州、光州にて民衆講座を開催することゝなつたが講師として決定せるものは左の通り

服部京大總長、平井學務課長、松村外事課長、渡邊農務課長、重村科學館長、高橋、岩佐兩視學官の七氏である

空中と海底で 無電の連絡
飛行機と潜水艦の 新らしいこゝろみ

【廣島電話】廣島航空隊所屬ハンサ水上偵察機三機は廣島、名古屋往復飛行の途十六日廣島發二泊の上十九日名古屋より廣島に歸還する豫定であるが海軍では我國最初の試みとして潜水學校練習艦ロ六十號潜水艦を廣島灣に出動させ三十フイートの海底潜航中ループアンテナにより五分間毎に空中の飛行機と海中の潜水艦との間に無電の連絡試驗を行ふはずその成績は新戰術に多大の影響あるので注目されてゐる

貧乏から自殺

間島後淵通り今井森平の弟（廿三）は一日午後三時半自宅で猫イラズをえん下して自殺をはかり生命危篤であるが原因は兄の森平が掛物大工をやつてゐるが家族が六人もあつて貧乏しまた本人は肺病で十分活動出來ぬため悲觀して自殺したものらしいと

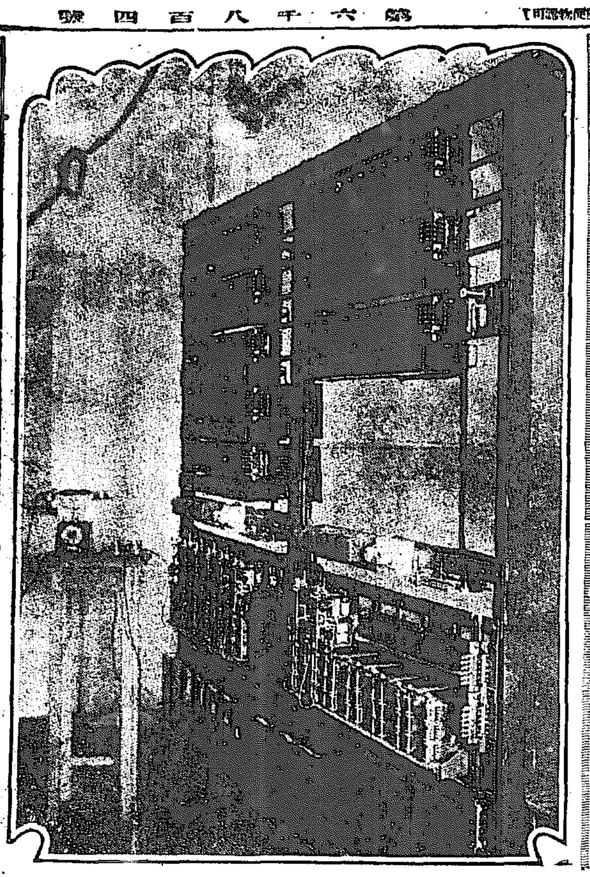

田中氏の家庭

長島元代議士 横領で訴へらる
五萬九千圓を騙取

【東京電話】松島事件疑獄の導火線となつた怪文書頒布の裏面に活躍したと傳へられる長島隆二は今度はたゞこ元致知人に指定してゐると五萬九千圓の運動金を騙取したといふので被害者大阪東區北濱四丁目岡新八氏から横領の告訴をされ大阪地方裁判所檢事局は安井檢事の係で搜査を開始するやうになり二日告訴人岡新八を召喚取調べたが告訴の內容は大阪西區立賣堀南通貞次郎が京都復興會社重役と稱する藤本貞を岡に紹介し長島隆二の蘆溝や後藤子爵の書面を示したばこ鐵道局に運動し南區の大資揚を許可させるといふので最初三萬圓を交附したが一向きゝめがないので東上し長島に會見したところ前田が途中で使ひこんだとあつて更に二萬圓を直接手渡し、なほ實現せぬので鐵道省の森田代議士に運動費を調べて貰ふとたゞ手紙一本を寄越したのみで全く詐欺にかゝつたものである、

警務局の人氣者
近く外遊の途に上る
男で通つた田中保安課長

多年警務局に腕をふるつてゐた田中武雄氏はいよ／＼近日外遊の途に上ることゝなつた、男にほれられる男と評判され內外の

氣取けも よかつたゞけに同氏今回の外遊には人一倍の好感をいだいてゐる人々も少くはない氏は大正八年十月高等試驗の事務官として登庁し十一年に咸北警察部長に拔擢され赴任すると間もなく琿春領事館の事件や衛征討伐の功績をあげ

在任一年 にして再び警務局に呼び戻された、高等警察課の事務官に復歸した氏は十三年十二月新庄課長の跡をうけて一躍保安課長に拔擢された保安課長としての一年間には種々の

重大問題 に遭遇した例へば宮三面の小作爭議、衡平、共産黨事件等何れも近年稀なる大事件であつたがこれを難なくして解決せしめたことは同氏の非凡な手腕を物語るものである、氏は武道に非常に熱心であるが他の娛樂方面にも趣味をもちかつては庭球選手として鳴らし、武內等の師範と組

對外試合 に熱中した時代もあつた、若い夫人との間に四人の愛兒を設け圓滿な家庭を作つてゐる、寫眞の田中氏宅では昨今その準備に大騒ぎだ

晩秋の美術界を飾る
虹原社の美術展覽會
◇……內鮮作家を網羅して 明五日から舊府廳舍跡で

第四回虹原社展は四日夜から五日朝にかけて陳列を終えいよ／＼明五日から舊府廳舍跡において開催するが、秋さびれた半島の美術界を賑はすものとして人氣集まり鮮人側からは金觀鎬、李象範、盧壽鉉等鮮展特選級の作品をはじめ各作家鮮展以來の力作を集め會員としては淺川伯教、加藤松林、堅山坦、松田正雄、大館長作、池田勝山、三戸嘉太郎、千野左門、栗田榮門氏等東洋畫部での半島の權威を網羅し、洋畫部では伊藤秋畝、多田毅三、大庭榮五郎、伊與之助等の新作を集めて半島の士に親味ある力作を見せるはずでその他會員外よりも多數の出品がありこれ等の諸作には會員の推薦を以つて虹原社、李王職禮式次官の各賞金を呈するはずである

水中に子供を 突き込む
生活難から

秋いよ／＼深いこの與生活難から哀れな子供を殺した憐れな話がある江原道生まれ住所不定の朴錫順は三年前夫に死別してから食ふに窮し長女金順（七）を連れて諸所を彷徨するうちに遂に乞食の群に投じたが幼い娘をつれてゐては足手まとひとなつて充分乞食をする事も出來ず去りとて自分が居なくては子供は餓死するばかりだから、一層のこと此の子を殺してから自殺して果てようと決心し去る九月廿六日正午忠淸南道論山郡豆磨面江堤里內の錦江川で娘の顔を着物で覆ひ水中に突込んで殺害し自らも水中に飛込んだが淺いために死に切れずそのまゝそこを立ち去らうとした所を同所駐在所巡査に捕へられ去月廿一日公州地方法院で懲役一年六ケ月の判決を受けたのであるがこれを不服として此程京城覆審法院に控訴の申立をした

三百八十名の 豪勢な旅行團
米國から一路日本へ 今月下旬に仁川入港

紐育レーモンドウヰツトコム社主催の世界一周旅行團三百八十名はカレドニヤ號に乘船し目下日本に向け航行中であるが同船は來る廿八日仁川に入港し京城仁川を自動車または人力車で視察し同夜午後十時仁川出帆支那へ向ふ豫定である、猶この視察團は米國における資產家を網羅してゐるので相當金錢をまき散らすだらうと京仁の商人は期待してゐる

模型も列べて 衛生の講習會
來る十四日本社で 京城醫專のこゝろみ

京城醫專講演部では來たる十四日午後七時から長谷川町公會堂において本社後援の下に通俗醫學衛生講演會を催すことゝなつた、これは同校最初の試みであるが、日常御家庭における家庭主婦や病人が一種の迷信にかられて危險をおかす例が少くなく、そのために取返しのつかないことになることがあるので、民衆衛生思想を向上させる上にも多大に期待されてゐるが當日會場では各種の醫療器模型を一般の觀覽に供し說明、樂生が多數出演するはずで一般婦人の來聽を歡迎する

私刑博士に對して 刑の加重を求む
體刑三ケ月に處せよ…と
笠井檢事の論告

盜賊の二字を鐵筆の臀はに刻みつけ人道問題として世論を沸騰せしめた米人宣教師ヘーズマーの私刑事件は平壌覆審法院における懲役三ケ月三年間執行猶豫の判決を不服として被告ヘーズマーから京城高等法院に上告しその上告公判が四日午前十時半から開廷された、日頃この高等法院の公判には傍聽人の顔を見受ける事など絕る程であるが何分社會の耳目を聳めた事件だけに當日は各新聞記者をはじめ一般の傍聽者もあり特に花の様に美しい朝鮮女學生も數名見受られた、公判は小川判事裁判長となり伊藤、多田、渡田、吉賀本の四判事が陪席し笠井檢事立會の下に開廷され被告ヘーズマーは出廷せず辯護士を代理で行はれ先づ檢事は被告の行爲が神の人道上許すべからざる行爲でかゝる行爲者は決して情狀酌量すべき點なしとて二審判決を破棄し三ケ月の體刑に處せよと刑の加重を論じ終つて三輪辯護士は約一時間にわたり辯護を振ひ被告の無罪を主張し午後零時半閉廷した、猶本事件の判決は被告ヘーズマーを喚問するか或はこのまゝ書面審理によつて判決を下すか一週間以内に決定するはず

新府廳自慢の 自動電話
けふが通話はじめ

新府廳舍で電話をかけると、まごつかねばならぬ、最新式の自動電話であるからだ、新廳舍の新電話は四日が通話はじめ、さすがに府職員も扱ひ方にうろ／＼して居る、朝鮮內では府廳だけ、日本內でも東京と大阪の外にはないものだけに、なれるまでは厄介だが、なれると至つて便利である、府廳で電話を廳內と話す時は、送話器をはずして交換台號をした後廳內番號を廻すと相手が出る、この電話で局線を呼ぶ時は送話器をはずして赤釦を押す、廳內から區話のかゝつた時は機械背面の電話がなるし、外線からかゝると外線ベルが鳴る、これが全部自動的で今までのやうに交換手をわずらはさなくともよい、交換手の必要なのは、外部から府にかゝつてきた時に、接續する時だけである、例へば廳內の十番電話で十番を呼ぶ時には送話器をとつて一から十までかいてある圓形の指孔の十に指を入れ印の處までまわし、次ぎに五を同じくまわすと相手が呼び出せるといふ譯、四日から使用したといふので、この電話の見物人もあるといふ、この機械六十個と交換器の設備で三萬圓、府が思ひきり新しい處を見せて本年はじめシーメンス會社に注文したものである（寫眞は自動電話）

活動の効なく 空手で歸る
駐在所破りの犯人を 逮捕に向つた野村警部

黃海道甕津郡甕津駐在所破りのピストル強盜犯人團○○の逮捕につき咸鏡北道警察部から野村警部急行し黃海道警察部と協力して數日間の活動も効なく野村警部は四日朝京城に歸したが同警部の話によると同犯人は京畿道管內の各事件とは全然關係ないものと思はれると語つた

鐵道競走選手
けさ京城通過

國際釜山間の競走主催の全鮮鐵道リレーは十一月一日各支局長を以つて組織する白軍は新義州から木浦軍で組織する紅軍は釜山記者を以つて組織し兩軍選手共フルスピードを出して各宣私線を乘繼してゐるが新義州を出發した白軍の第一選手新義州興信氏（金田光州支局長）は四日午前六時五十分京城著第六列車で入城直に同列車で南行し鳥致院で第二選手に引繼ぐ事になつてゐる相馬氏京城通過に際し京城驛には金田社奈良氏および同社京城支社長田中隆氏等出迎へにあつて盛迎し本社は特に同氏に花タバを贈つて行を盛んにした

金光教大祭

本町二丁目金光教京城教會所では六日午後六時から前夜祭を行ひ七日午後二時から教祖大祭を執行すると

武裝して 脫獄を企つ
紐育の監獄で

【ニユーヨーク三日發電】當地監獄で三名の囚人は不思議にも數挺の鐵砲を持つて武裝し脫獄を企て三百名の看守はこれに對抗し猛烈な格鬪の結果看守一名と囚人三名即死し數名重傷を負ふた

明日（五日）

▲虹原社美術展 午前九時から舊府廳舍で
▲土地調査記念有終會 午後六時から京城俱樂部で

アンテナ

▽鮮展發見のため東上中であつた美術奴生奥虹男が四日朝歸つて來た、「素晴だつたわ」と江戸ッ兒なまりに早變り。◇左褄の白い物はどこへやら、ウエーブ髪に漸案のしぶいボンネツト姿も甲斐／＼しく往十里の安定寺を指していそいだが、東京では丸ノ內ホテルに消つて、JOAKのアナウンサーの舌にまで乘つたといふ。◇「鮮展を見て、妾の勉強が足りなかつたのに氣がついてよ」と來秋こそは鮮展に出品するといつてゐるが、上野では中村不折氏らの畫讃展覽會に四君子を出品してアツといはせた。

五百圓を 朝鮮化す

來る十二月より朝鮮人の結婚に純化させ……して屆けれ中十月八日、十一月二日の二回にわたり第一銀行、朝鮮銀行に呈出された

改良七五百圓を勝ちし各種の……縮役林崎參畑氏より四百西大門……

校に於て紡績展覽會を開催することゝなつた同校には、內山郡郡、三田昌夫といふ鮮展入選者の他は廣田氏を始め……

の他三四校より賛助出品もあり又京實業學校から現代の人氣作家たる田邊至、安宅安五郎、……

藤太郎氏の主宰する閨秀劇友會では來七日正午より市內明治町同會內において閨秀競技大會を……

釜山鐵道優勝

釜山實業野球大會釜山中學對鐵道の決勝戰は三日午後三時半分から大正……

同の第二回スポンヂ野球優勝爭奪戰は四日午後四時半から京城師範グラウンドにて通日

五日B組　A組
六日C組
庶務——總務
電氣——總理
工務——……

森久保氏逝去

暖房用具陳列
三越推奨の ストーヴ ペーチカ 燃料
四日ヨリ九日
富永式ストーヴ（樋口商店出品）
川上式ストーヴ ペーチカ（スミレ商會出品）
宮崎式ペーチカ（宮崎商會出品）
湊式ストーヴ（湊商會出品）
電氣瓦斯ストーヴ（京城電氣株式會社出品）
燃料 官報練炭 山炭 無煙炭 骸炭（杉浦商店出品）
三越呉服店

弊店特製品大多數新入荷に付
五日より向ふ十日間限り
ラしや既成品元價大賣出
トンビ・コート・引廻し・
本町二 永井呉服店 電本一五一四

十一月五日ヨリ 東京名流會
落語界大家 古今亭馬生
女義界權威 竹本組春
合同一行 外花形連出演
浪花館

ぜんそく病の人
てんかん
自宅で手輕に治す

多産で困る人々の爲め
妊娠調節 相談
理事 小川隆四郎

裁縫界の一大福音
安田式六徳安全鋏
ニセ物あり必ず安田式と特許番號に御注意あれ
安田商店

頭痛に ノーシン

男女事務服特賣
高野事務服專門店

各道郡御指定品
ニノミヤ式石油發動機
ニノミヤ式 一馬力ヨリ五十馬力迄 在庫多數
地方特約店募集
京城鐵工所
京城鐵工所營業部

賛化病院
內科 小兒科
入院隨意 普通病室及傳染病室
醫學博士 古城憲治

府議戰漸く白熱す

仁川

十四名は落選を免れぬ 候補者は目白押し 內地人側の新顏十三名

【仁川】余す所旬餘を出でざるにも拘らず、案外不景氣に推移して來た、仁川府協議會員選擧戰は昨今漸く活氣づきはじめて、ソロソロ名乘を擧ぐる者が現れ出したその

筆頭は 內海淑郎君次いで村山學君、桑野健治君と言つた顏觸れだが、尚ほ仰ふる所に依れば、野口文一、吉田秀次郎、今井猛三、太田忍、三井一三、小倉捨助、吉木善介、壬生一夫の諸君が出馬する模樣で是れに目下東上中の今村雅次郎君更に選擧毎に噂に上る深見貞市君等を加ふる時は新候補者だけでも既に十三名を數ふる盛況からなれば輿た寂寞を感じた仁川選擧界も決して悲觀したものにあらず、しかも後へには千葉豁男の古武者七名が控へて居るではないか、ナカナカどうして旗鼓堂々の觀覘である。ひるがへつて一方

朝鮮人 側如何と見渡せば、これは又、時こそ來れといはんばかりに張錫佑、朱命基、鄭順澤、金允福、金明玉の既選員諸君は固より、金相勳、李彩儀、安永淳、孫亮淡、金昌永、鄭世澤、李東皓、金延光、金善奎の新進連が戰備怠りなく、一戰を交へんとする形勢、こゝ仁川の天地は今や猶々風雲急をつぐるの狀勢に立ちて、果して何人が榮冠をかちうるか、蓋をあけるまでの爭覇戰こそは誠に興味深き見物である。（この稿終れる時、桑野健治氏遂に至つた、かくて最後の

殊勳者 は二十名に限られて居るのであるが、前記の面々が、聞違ひなく出馬するとすれば勞ひ十四名の落選は免れぬ際の候補斷念を報ずるものあり）

平壤

鮮人側は候補が多過ぎ 內地人側は不足に惱む 從來にない奇現象

【平壤】來年の平壤府協議會員選擧候補者は鮮人側ではすでに約三十名も名のりを擧げ互ひに地盤の爭奪に火花をちらしてゐるが鮮人有志者はかくの如き狀態では結局各候補者共に地盤を荒され內地人候補者をして漁夫の利を得せしめる事となるを以て鮮人候補者數を二十名の內實に二十名の過半數鮮人を當選せしむる協議會を開き二十名の公認候補を立つる事に決し二日午後一時から活動寫眞館第一館に鮮人有權者大會を開き二十名の公認候補者を定めたがこの公認に洩れたる他の候補者は非常に憤慨し一層猛烈なる運動に着手する模樣であるから結局候補者の數は三十名に近くなる模樣である、これに反し內地人では候補者依然として少く確實なる向きは六七名を數へるのみであるからこれ又內地人有志者の憂ふる處となり松井民次郎氏等は過日來協議會を開き近かく金千代座に內地人有權者大會を開き現在名乘をあげてゐる候補者をこしらへて十五名の公認候補者を加へて評判を進めてゐるが一方は候補者多數にくるしみ一方は候補少數に惱んで一寸奇觀を呈して居る

元山

三日から漸く本舞臺に入る 名乘をあげた島居氏 ひより見連驚く

【元山】確定的に出馬を噂されて居た竹井三郎、及川久次郎兩氏は今回は斷然出馬せざる旨を聲明する所あり、たゞ福井眞藏氏のみ自ら內々にて運動を試みつゝある外立候補を聲明せる者一人もなく又しても不まじめな選擧が繰返されるのではあるまいかと、有識階級では憂慮するむきもあつたが、三日に至り現議員島居千三郎氏が、愛知縣人有志および同友俱樂部の推薦により、その公認候補として堂々と出馬を宣言し、旗幟を明かにして其々の運動を開始した、この島居氏の堂々たる出馬ぶりによりて、日和見の形にあつた他の連中も大なるショックを受けたものゝ如く、これから弗々立候補聲明者あるべく漸くにして本舞臺に入らんとする形勢を示して來た、公友俱樂部はなほ一名を推薦すべく、三日夜總會を開いて協議する所あつたが多分現議員小野文吉氏を推すことになるであらうと見られて居る

群山

激戰を豫想さる 新顏は八名

【群山】群山府協議會員選擧は既報の如く來たる二十一日施行さるべく本年は人口二萬突破の結果從來十二名の定員なりしを二名增員して十四名となり相當激甚なる選擧戰を見るであらうと豫想さる、しかして目下のところでは一名も

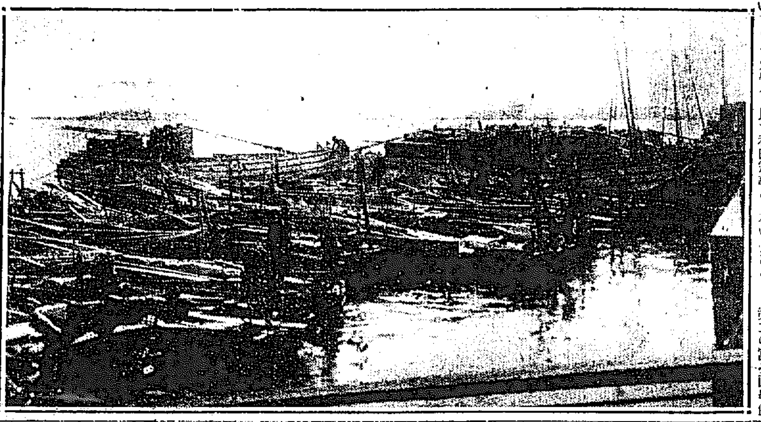

釜山港に泊る密漁船

開港五十年の考察 と釜山府民の覺悟（五）

釜山府尹 泉崎三郎

過去三百有余年來草梁項といふ猶額大の一天地より足一步も他に出づるを得なかつた邦人は明治十七年十一月二十九日より東は東萊、北は洛東江、西は昌原、馬山、三浪津、南は加德島方面まで何等の拘束を受けず自由に旅行しうる事となつたのである。しかして

更に漁業方面 にありては過去數百年來同じく關行制限と同樣の境遇に置かれ沿岸たる海上において極めて窮屈なる漁業を營むべく強ゐられてゐたのが明治十年七月北五日新に日韓通商漁規則なるものが締結されこれ又從來に倍し自由便益を享受することゝなつたのである、かく動じ來り動じ去る時は僅數十年の間において實にかつて夢想だにせざる事が現實として展開されうたことは驚異の外はないのである。

更らに一步進んで近古史を繙き次で中古に及び猶は進んで上古及び神代に溯る時は釜山の史的變遷狀態は悉く吾人の驚歎に値ひすべきものばかりである則ち神代に於ける釜山地方は直接

出雲朝廷に屬 しかも少彥名命や事代主命によつて支配され又人皇時代となりては任那の日本府の治下にあり、それより降つて金海に內宮家が置かれて要路となり或は新羅に屬し或は渤海に屬し、又神功皇后新羅親征の時は先鋒軍の上陸地となり就中多太浦の如きは葛城襲津彥の乘船が碇泊したるは史上著明の事なりとす、更らに降つて平安朝時代には我遣唐使節の寄港地となり彼の有名なる吉備眞備の如きも唐より歸朝の際新羅の慶州を訪問したるが如き又元寇の亂に蒙古勢が釜山地方に敗殘の船をよせ又文祿役には加藤清正、小西行長の驍名を留め而して明治九年一月十五日午後二時三十分には

黑田全權一行 の乘船、日進艦、孟春艦、高雄丸、玄武丸、函館丸、矯龍丸の六隻が江華島に向ふ途中威風堂々舳艫相卿んで今の棧橋の附近に投錨したのである

釜山の風物山川には千古の史話史蹟が多く秘められてゐるのである、これ等の史蹟史話については釜山府の事業として目下編纂中の釜山史に詳細記述せらるべきものなれば余はこれ等史的考察は一切省略して多くを述べないがたゞこの機會において釜山が開港當時邦人の人口官民を合して僅に八十余名しかなかつたのが大正十五年の今日に至り四萬人を超過しかして內鮮人及び外國人を合する時は實に

十萬三千餘の 人口を有する大都市となり、加ふるに明治九年の貿易額は僅々十數萬圓に達しなかつたのが今日では二億三千萬圓といふ巨額を產するに至つた、たゞこの人口と貿易との膨脹事實に徵して斯くの通りで他は推して知るべきのみ、五十年後の今日斯かる盛況を見るに至りたるは畢竟先輩の先覺者、或は有志諸彥の獻身的努力の賜す處と信じて余はこの五十年を一大分界の

新首途として 過去における先輩の獻身的努力の精神を繼承して來るべき開港百年記念の際には吾人予等は後人にはづる處なきを期せねばならぬ（完）

知事乘出し 文山面紛擾解く 問題の東拓所有土地は面經營で圓滿手打

【釜山】慶南晉州郡文山面の東拓所有にかゝる約八萬七千坪を東拓が晉州居住の金斗玉氏を選定として五ケ年々賦償還の下に一切の權利を同氏に讓渡した爲、該地農民約八百余戶は極度に憤慨しこれがため去る九月十五日面民は該地で面民大會を開催するに至り、

非常 なる氣勢をあげ直に郡廳道廳に陳情書を提出する始末におよんだが、その後事件は紛々紛糾し、第二の宮三面事件とまでいはれて居たが、慶南道廳においてもこと重大と見て和田知事は去る十日前記金斗玉氏、並に該地面民代表、面長、東拓支店長等を招致、互ひに懇談中であつたが、漸くこれが解決を見るに至つた。即ちそれによると金斗玉氏の今後の

小作 料二百五十石分の半額を金氏に與へ、この八萬七千餘坪を全然面有となし、金氏の經營に代つて、今後文山面で經營をなすこととなつた、しかして和田知事の仲裁により極度に憤慨した文山面民も又金斗玉氏もこの仲裁を大いに諾とし、第二の宮三面事件とまで化せんとしたこの文山面事件は一兩日前圓滿なる解決を見るに至つた

慶北の植桑 五百萬本に上る

【大邱】朝鮮の蠶繭百萬石增收計畫に順應し慶尙北道管內で今秋および明春二月に植桑すべき桑苗數は接木苗五百萬本以上に上るべき見込みである、今秋植栽決定の分は各郡に三ケ面つゝ四百五十一部落でその戶數一萬三千六百七十三戶におよび十一月五日頃より十二月五日頃までの一ケ月間において植栽するものでその本數は四十三萬一千本、魯桑五十四萬八千本、改良鼠返十二萬一千本、合計三百十九萬一千本に上り植付總數の約六割四分に當たり一戶平均二百三十一本の植桑である

鎭邱線の問題で 大邱氣勢を揚ぐ 近く開通期成聯合會

【大邱】三日午前十一時より大邱商議所樓上で鎭邱鐵道期成會委員會を開く出席者は會頭加藤、副會頭吉田、書記長、宮井、福田、棠植、小池、山北、瀧波、大邱の十二名まず濱田會頭の挨拶あり「鎭邱線鐵道問題について」經過報告と意見を交換した經過を報告したしと述べ、これに對する協議をはかりしなは中央政府では總督府の鐵道十年計畫案を認むる模樣あり、かくては鎭邱線は除外の運命に逢着する憂いあり加藤副會頭「朝鮮鐵道協會案とは全然切りはなした別個の案とし鎭邱線の運動に着手してはどうか、なほ各地の期成會長の參同を求めた上聯合會の決議を以て將來の方途を講じたい」吉田書記長「實行方法には運動資金の必要を力說す」宮井氏「鎭邱線の問題でありまづ上京委員をあげ中央の情狀を調査してはどうか」吉田書記長「中央の情狀調査といつてもその診察は至難である」と答へ意見續出した結果加藤副會頭期成會の近く期成聯合會開催の件を更に懇談、一頭から議場にはかり異議なく可決し正午散會

祝賀飛行

民間飛行家李基演氏の平北定州物產品評會祝賀飛行機は三十一日午前十一時平壤飛行場に着陸一泊一日午前八時定州に向つたが定州には五日まで一日三回づゝの飛行をなし六日午前九時歸途平壤に着陸の豫定であると（平壤）

院長光來で 底拔騷ぎの祝典 五百餘名を招待する 鎭南浦の慈惠分院

【鎭南浦】去る八月一日開院され今日まで院長缺員のまゝで平壤より內村院長が兼務の形で主任が出張日を定め

一週 間に合せ的の診療をしておつたが府民は慈惠醫院の分院を置き內容を充實するとの條件で現在の建物および醫療器械一切を寄附したのであるがいよいよ開院して見れば看護婦も診療所にて內容においても府民の期待に反し當局非難の聲があつたが十一月一日より道立慈惠醫院鎭南浦分院となり分院長として

昇格 東京帝國大學病院に於て研究中なりし醫學士中村謙一氏赴任し內容も漸く充實したので來たる十一月十四日開院式を擧行し鎭南浦および黃海道の名士五百名を招待することゝなつた

毆打された鮮人死ぬ 支那側へ抗議

【安東縣】鳳凰城王道溝の支那人等に毆打された鮮人李錫喜（三五）は安東滿鐵醫院で加療中だが去る二十九日死亡した結果李院長は支那街の警察醫師と安東領事館の田中警部が立會の下に解剖した處、強打挫傷が原因で死亡した事が判り安東縣は係官を現場に出張せしめ詳細なる調査をすると同時に支那側に對して嚴重抗議を申込む事にした、因に鳳凰城居住鮮人はこの問題で激昂して安東領事館あてに犯人逮捕の依賴狀を送つたり善後策を講じたりしてゐると

滿浦鎭鐵道は 國防上からも必要 平壤商議の請願書

【平壤】平安南道順川、价川を經て平北江界より滿浦鎭に至る滿浦鎭線、鐵道敷設方請願に關して平壤商業會議所では過般來しばしく協議會を開きたる結果總督並に關係各官廳にあて內田會頭の名を以て左記事理を附したる請願書を提出した

理由

一、產業の開發に資し國利民福を增進するの要件たること

二、國防上最も必要なること

北鮮地方は日露、日支兩勢力の接觸地として將來に於ても國際關係上最も重要の地域たり、而も近時交通の進步發達は國際關係殊に極東に於ける各般の狀勢より之を見て、益々忽にすべからざるは論を俟たず、而して本鐵道は兵備の地點を連結し急緩相應ずるを得て軍備上に於ける便益の極めて著大なるものにして此の意味に於ても本線の敷設は頗る緊要たるを疑はず之れ本線の計畫促進の急務なる所以にして、要するに本線は我帝國の現在及將來より觀察し產業上及警備上にも速かに實行すべき急要事業なりと信ずる所以なり

映畫その儘に 密漁船の追跡戰 曉の夢を破つて一齊に總攻擊 爆藥で應戰した漁夫

【釜山】既報の如く未だかつてなき不正漁業者狩を決行して非常な成功を遂げて歸來した松川釜山水上署長は往訪の記者に當時の狀況をつぶさに語る

○

前記統營巨濟島方面の珽怨島附近に出沒する不正漁業者狩を行つて相當の成績を收めたが、それに洩れた者やそれと別個になつてゐる不正漁業者が一團となつて今度は鵲島と朝鮮との境界にある鴻島附近に出沒するといふ情報を得たので警察部に報告すると共に統營警察部に應援を依賴しなほ統營警察部と々打合せを行ひいよいよ

機が 熟したので一日の午後八時、第二驟御丸に私以下諸岡警部補、鈴木、田畑、池內の各巡査、慶南丸には宇都宮、岡崎、黑岩の各巡査、龍頭丸には今谷杉本永田の三巡査、水產試驗場のミサゴ丸には警察部の樋口警部補、柴田、東島兩巡査以上十五名乘込み出動し巨濟島巨瑯羅に到着したのは二日の午前二時であつた、そこで

統營 署の稻塚署長以下十三名の乘込んだ第四鵲丸および慶有丸並に鎭海要港部の驅逐艦と合し策戰を凝らした結果午前四時いよいよ密漁者の根據地鴻島に向つたのである。巨瑯羅より同島までは約十八マイルばかりあつて到着したのは夜もほのぼのと明け渡る六時頃であつた見れば數十隻の密漁船は獲物もゆたかに

錨を おろして曉の夢をむさぼつてゐたがわれ等の到着と知るや驚擧に水の溺きで四方八方に逃げ失せやうと騷ぎ出したしかしわれ等はすでに策戰を以つて當つてゐるので難なく取り押へたがその中の六隻はどうしたはずみか逃走したので驅逐艦は直に追跡、空砲を放つやら捕り繩を投げるやら全く活動寫眞そのまゝの

壯烈 なる追擊をなし十余マイルも追ひかけ漸くその一隻を鐵砲で取り押へた、しかしあとの五隻は鴻島の岩影を縫ふやうに走るので水脚の深い慶南丸や驅逐艦ではどうすることも出來ず殘念にも取りにがしたが發動機付船第三野坂丸外九艘、漁船廿艘、乘組員百卅名をあげ得たことは

一網 打盡といつても過言でなく一同凱歌を揚げて午前十時現場を引揚げ午後三時四十分釜山に歸着した

鼻息荒い警察部 朝鮮空前の大捕物 村山警察部長かたる

【釜山】鴻島附近の不正漁業者狩によつて押收された發動機付船第三野坂丸外八隻漁船廿隻は釜山水上署海岸にギッシリつながれてあるが三日午前十時村山警察部長は藤原高等課長、松川水上署長と共に同船に臨檢し船員を督して船內の構造その他仔細にわたつて檢視したが村山警察部長は今回の大成功に莞爾として語る

全く朝鮮未曾有の大不正漁業者狩で各員努力の結果たるは勿論私として非常に感謝して、從來度々この種の檢擧は行はれたが今回の如き一網打盡的の成功を賺したのは始めてで之れに依つて慶南各地の漁業者の不安は一掃されたことゝ思ふ、隨つて之れが經濟的に齎らす利益も決して尠少ではあるまい云々

一部落成金揃ひ 製紙王國慶北の松林洞 東京と取引で賑ふ

【大邱】慶山郡龍城面松林洞は戶數百四十戶の內百卅戶は製紙業者で一部落をあげ古來から製紙業に從事している年額八萬圓をあげかくの如きは全鮮はもちろん內地においても他に類をみず殊に慶北唯一の富豪部落である今回東京との取引を開始するの運びとなり目下同部落で年五萬圓の用途あり右は證紙として東京側の要求は每月一千貫の用途ありといふことであるから同部落の製紙業者は不眠不休知らずの活躍を呈してゐる

獵天狗の腕くらべ 咸南支局の主催で 六七兩日擧行する

【咸興】全鮮に誇るべき獵場を數多く持つ咸興および附近には獵犬多く、秘藏猛犬にもひげ子百余名の大小天狗がある。本社咸南支局ではこれ等天狗連の懇親によつて來る六日（土）七日（日）の兩日第一回咸南獵友大會を開催する事になつた▲時は六日午後二時咸興盤龍台俱樂部に集合▲同時刻から七日午後六時までの間に往復し得る隨意の獵場に集つた腕の程を▲七日午後六時再び同所に持寄り▲審査約二時間▲午後八時から獲物を肴に一大懇親會を開催すべく▲會費一人金一圓五十錢申込と同時に持參せられ度く▲申込所は朝日町本社支局若しくは大和町德本成興商店

なほ本大會に對し德本成興商店は多數の賞品を寄贈すべく成興の官民有志からは盛んな援助を受けて居る保獵數その他は交涉又は協議中であるから追つて發表のはず獵家各位の振つて參加されんことを期待する

爆藥の大密輸 ビール箱五十個につめ 發送の內鮮人捕る

【大邱】自稱本籍大分縣西國東郡的野村字時安（住所不定）無職山本文太郎（三一）本籍慶北漆谷郡河面方魚里三二番地無職金汝石（三）は共謀で不正漁業用火藥類を朝鮮に密移入せんとて、下關で雷印ダイナマイト七百八十二本導火線卅六尺を新しきビール箱に詰入れ大工道具として五十個價格百六十二圓七錢と內容を附記し發送人上田良一および荷受人臨田政雄の二名を使つて客月廿日下關を發送し釜山驛留置き同月廿四日釜山より朝鮮汽船で盈德郡江口港に荷揚げしたるを所轄署で探知し二日逮捕した目下取調べ中

定州賑ふ 品評會で 初日の入場者 七千名に達す

【定州】定州における產業品評會は豫定の如く本月一日開會せられた、同日は數日以來の强き風も靜になつて萬里雲なく一點の塵もなく快晴の絕好の日和で人出は四海に雲く萬戶一年中最も好い天氣であつた、同日午前時四十五分に京城飛行士李基演氏は翩々飛翔して定州邑南川平野に着陸すると同時に定州邑東山の高臺において熱然として爾三發の花火打あがるや本會は開館せられ觀覽者は人の山人の海になつて同日午後約二時頃における入場者の數は約七千名に達した、なほ又協贊會の主催にかゝる庭球大會、自轉車競走、キーサン舞踊等いたる處に空前の盛況を呈して居る

原蠶種製造所大當り 入學者激增

【新義州】平安北道原蠶種製造所の講習生二十名の入學式は十一月一日擧行された、右講習期間は一ケ年で志願者は公立普通學校卒業程度で卒業後は各郡の蠶業技術員に採用されるが、近年平安北道では蠶業に力を入れ出したのでそれに從つて技術員の需要が多くなつたので講習所入學志願者も激增し年々の志願者が增加し今年の如きは九十八名の志願者であつた

活動表面的となる 咸興の面議戰

【咸興】來たる十一月廿日を改選期とする咸興面議戰は時日の切迫に伴ひ漸次表面的活動を見せ初め定員十四名に對し鮮人側のみでも十三名の立候補を傳へられて居る今回の有權者は內地人一七四名、鮮人三六四名計五三八名で現議員は離任又は失格者を除いた十名は必然再起すべきも過般來の繁榮會の內訌から起こつた內鮮人間の意志の疎隔等は相當この面議戰に數字的な結果をあらはすべく豫想せられて居る

亞東時報發刊

安東の有力者中野初太郎氏が社長となり西澤領事、太田滿鐵所長等が顧問、式村氏等十余名の國境代表的人物が後援して漢字新聞亞東時報が天長節日に發刊された右は日支親善の爲に支那人に擴張する國境唯一の邦人發行四六倍版の支那新聞である

元山中學生が兵隊さんの練習 四五年生百餘名 咸興聯隊で實地演習

【元山】元山中學校は、軍事教官更要中尉赴任以來極めて眞面目にこれが教育を施して校風も一層振作を見たが更に同校では今回四五年級百余名の生徒を甲斐教官引率にて小林校長および河野配爪兩教諭附添ひの下に、四日朝列車で咸興に行軍し、直に步兵第七十四聯隊に入り、營內生活をなし、その間野外戰鬪演習、射擊、露營等の實地教練の指導を受け、かつ同聯隊將校の軍事講話等も聽いて六日午後十一時着列車で歸校のはずである

南浦無盡成立

鎭南浦多年の懸案であつた鎭南浦無盡會社はいよいよ設立することとなつて十一月三日朝日館において發起人よりの鎭南浦の有力者に相談があつたが平壤よりは玉井俊一、佐藤長五郞兩氏も出席した

大田大隊歸る 聯隊長の感謝

【大田】西鮮の野に開かれた朝鮮師團秋季機動演習に參加し全戰鬪に活躍した大田第三大隊兵士四百餘名は二日午前七時着列車にて歸任したが大田驛まで同車した大江聯隊長は特に軍旗を驛前廣場に移し大隊は軍旗に對し告別式を行ふた、その際今井大隊長は左の如き謝辭を述べた

大隊は機動演習中特別勇敢なる行動をなし聯隊長閣下より御褒めに預つた其將兵は隊長殿の御指導せしむるであらう、余は玆に閣下に感謝の意を表して置く

大田小學增築 管理者上道

【大田】大田小學校增築は地方費補助の關係と治水設計設置の都合上校敷地を大東川の舊川敷に取びろげらる望みもあるにより一先づ狹隘を危險を感じつゝある西側および西側の假校舍を取毀はし二階建の校舍一棟を建て北側にある新校舍の改築は次年度に續行することゝし十六年度において改築を要する其の一棟に對し地方費補助を仰ぐべく白石管理者は四日上道のはず

地方集會

◇結婚披露宴 朝鮮軍需肝柔株式會社の柴田專務令息久兵衛氏と同村稔子孃は四日結婚式を擧げ同夜午後五時平壤官民有志を招待盛大なる披露宴を張る

◇支配人更迭披露 朝鮮社前鮮支配人馬場作氏は都合により今回退職することになり、後任として京畿道郡守松田金次郎氏が就任したので同社では新舊支配人更迭披露の爲め三日午後六時より新聞記者一同を銀水に招待して盛宴を張つた。

地方人事

▲伊關大田郡守 農會出張所打合のため五日間の豫定を以て二日大邱へ

▲金永培氏（新任平北雲山郡守）三日赴任

▲池田泰治郞氏（新義州水利組合長）平北水利組合聯合の爲め三日新義州へ

▲柳瀨四郎介氏（朝鮮通信社長）［illegible］

▲橋本左太郎氏（新義州地方法院檢事）［illegible］

▲近藤英三氏（本府醫務課）三日新義州商業學校視察

▲藤原哲郞氏（朝鮮銀行新義州出張所主任）二日各方面を挨拶

▲竹中滿鐵經理部長 渡鮮して就任の挨拶を述べたる後三日安東通過東上

▲岩間審查技手 十日府出役の審品會へ

▲諏訪虎三郞氏（茂山營林署長）十月卅日朝出張所分［illegible］

▲古谷修輔氏（大田電氣所長）同電氣落成式の爲め三日［illegible］州へ出張

▲西川卓郎氏（同上專務取締）同上

▲西島貞吉氏（江景電氣監査役）同上

▲白石鐘二郎氏（大田面長）面の下水工事打合せの爲め四日忠南出張五日歸任

浪居漫想（四）

SPR 井上收

先年ある總督府の相當高い地位にゐた人が、整理の際退官した時、その一人の娘が、隣の官舍の遊び友達に、

『家のお父さんは役所を辭めたから、女中さんも使へなくなるので妾がお勝手のお手傳ひをしなくちやならない……』

と何心なく述べたといふ話がある。この話は傳へきいたのではあるが、子を持つ親の身になると腸を切らるゝ思ひである。私はもと〲役人でもなく、くびになつた譯でもなく、それこそ全く私の我まゝ勝手から、扶持に離れたので、さういふ役人の立場とは趣きが違ふが、もしも私に頭のいゝ子供があつて、もうお父さんは月給も貰へないんだ、といふやうな淋しさを感じさせるやうな事があつては、それこそ私の生活轉換は、三文の値打もなく、寧ろ子供の發育上、害になるかも知れない。

これまで當分、何の生活苦も知らず、伸々と育つて來た子供達に露ほどもそんな感じはさせたくない、お父さんは會社をやめたから家にはもう電話もない……といつたやうな感じをさせたくないと、貧しい生計の爲に苦面をして、會社の電話をお返しすると同時に私有の電話を取つけた。それが爲に私の後任者に頗る不自由な迷惑をかけたとは、いかに子供の爲とはいへ、洵に相濟まぬ次第であると思つた。

◇

朝日新聞同人として私の大先輩である鹽野協十氏が、朝日を辭めた時の述懷がその著述に收めてあるが、いまゝで無代で配達されてゐた新聞が辭めた日からぱつたりとまつた、との寂しい述懷。同氏も九月末に歿した。

妹婿が『朝日新聞ですが、今日から新聞代を値上げするといつて來ましたが、どうしませうか』と訊ねた時、いひ知れぬ淋しさに胸は一杯になつた。鹽野協十氏ばかりでなく吾々の多くの先輩が一度はみなこの淋しさを味はふたかと思ふと、人間の淺ましさではあるが、明るい氣持にはなれなかつた。こんな氣持も、私がこの世に出現して最初の試みに屬する。この一、二ケ月の間に、かつて働いてゐた會社の間に、隨分勝手な氣持を味はねばならぬことが、隨分たび重なつた、然しその刹那こそ淋しな感があるけれども、日増しにそんなこだはりもなくなり、何氣なしに人に何か話す時に不用意に『私の所の新聞が……』など少くとも朝日新聞といふものに好感を持つひらめきがあるのを、それこそ頼母しいまだどこかに人間味が殘つて居ると、ひそかにほゝゑんでゐる。

◇

三矢局長がまだ警務局に居る、などゝいふことは、夢にも想像されない時、三矢氏が

『僕が委員長になつて、君の送別會を盛大にやることになつてゐるが、都合はどうだね』

『そいつは少し待つて下さい、僕はどこへも行くのでなく、依然京城に居るのですから、送別會は少し變ですやめて下さい』

『どうもさうだね……じや歡迎會とでもいふことにしてやらうじやないか、僕が頼まれるんだから』

『然し暫く待つて下さい、送別會は妙なものですから……』

と斷つて反對に三矢氏を送ることになつてしまつた。それから今度東京の本社に歸る電通の吉川君が、三回も送別會の催促をしてくれたが、同じ理由で辭退したら、また吉川君が反對に送らるゝ立場の人になる。まことに世の中は皮肉なものゝ一つである。

『半島に聽く』を市場に持ち出すと、實業界の長老釘本藤次郎、荒井氏、青柳南冥氏等が態々夜わざ〲炎暑を冒して寓居を訪はれ、これから著書出版のお祝ひをするから出て來い、とのお話、まことに有難い友情で、これは有難く頂戴におよんだ。」

◇

すると更にまた、今度は出版記念の大祝賀をしてやるとのお言葉を受け、いつ頃がいゝかといふ問合せも貰つてゐる、がこれもお見合せ願ひたい。

私は今、前にもいふ通り、著作成金の經路をたどつて居るもので、今日の世評と多幸の前途からすれば、私はこの年末には、或はその成金の地位にはなれるかも知れない。その時には進んで私から、成金出版のご披露をして、大いに自他の祝の宴を催す所存である。もし私の爲にお祝ひ下さるご厚志があるならば、『半島に聽く』を一本求めて頂きたい。三圓半の値打は紙代でも充分の技巧料であると思ふ。朝鮮では土産物の流行る折柄朝鮮土産の本をおすゝめするに吝でない。

平井學務課長から『大に洛陽の紙價を高からしめますね』と賀辭を贈られた。が『はあ一體はまづ朝鮮で最初のラフを使ひましたから、まづ紙價を高からしめます』とやつたら平井課長が『なるほど紙價が高いですねえ』

で今後必ず私のこの新しい試みが、朝鮮印刷界に何等かのショックを與へるものと信じ、またさうした機運に向つて欲しいと思ふ。

更にあと一回、私の今後と、環境にまつはる雜感をお聽き願ひたい（つゞく）

柳澤騒動【37】

桃川如燕演　田代曉舟畫

嘘か眞實か

◆…貴方は兄弟だ…◆

柳澤出羽守の家老曾根權太夫は權兵衞にむかひ、曾『イヤ權兵衞何ぞ珍しい物があるかとそれで參つたが』權『よくお出で下さいました』曾『少々これに待つてをれ』つれて來た草履取と若黨を店に待たせ置き奧の八疊に通つた、權兵衞は煎茶を立てゝすゝめ、權『ちよつとお屋敷へ上らうと存じをりましたが貧乏ひまなしとやらで御無沙汰をいたしました』曾『どうだの先日頼んで置いた品はまだ見當たらぬか』權『ハイ、兩三度賣物には出ましたが、何うも氣にいりませんで、あなた樣のお顏料にはなりません』曾『ウーム、さうか、何ぞ手もとに珍しい物はないかい』權『旦那は目利鑑定に長けておいでになりますから、大概な物は商賣人よりは安値に踏み、それにお口が惡い、そんな物は床にかけて置く事は出來ない、まづじよたんにはるべき物だなぞとおつしやいます、然し如何に惡口をいふあなた樣でも今御覽に入れる物ばかりは惡くはいへますまい』オイ七藏や、さつきの品をこれへ持つて來な、これでございますが鑑定を願ひます』藏臺から四十兩で預かつた彼の一刀を出した、それを見てゐた權太夫、曾『結構な物だの銘はないがまづ俺の見た所では國綱かな』權『恐れ入りました、御目利の通り國綱でございます』曾『どうであらう四十兩で求めてやらう』權『御冗談おつしやつてはいけません、わたくしが四十兩で預かつて參りましたので、先方でうることになれば百兩で買ひます』曾『ウーム、さうかこれはどこから出た』權『これについて譯がございます』曾『譯とは』權『之の三島町に在なさる中國の御浪人でござりますが、三年越の長病ひでその醫藥の手當てに難交、嬢御が吉原へ身を沈めやうとしたのを如何に貧苦に迫ればとて、そのやうな卑しい勤めには出せぬ、身にも家にも替へ難き物ではあれど、嬢の難儀を救ふ爲とそこでこの刀をうる事になりました、孝道してまでも手放さずにゐたこの腰の物、これをうるはさぞ辛い事だらうと先樣の心を察して四十兩で預かりました』曾『ウーム、さうか』權『その御浪人のもとに嬢がございますがその美しい事小町もあれ程ではなからうと思はれます、吉原の玉屋が二百兩出すと申しました程で、それはびつくりする程の女、どうしてあんな者が世の中に出來ましたか』それを聞いて權太夫はちつと考へたが、曾『この刀を質物に致したその浪人に美しい嬢があると、それは何才になる』權『十七ださうでございます、美しい女も世間にはございまして、好きのする婀娜めいた者もあり、又きれうは美いが愛嬌のないものもございます、嬢の道具がきちんと揃つてをりますと、山車の人形のやうで面白味がございません、といつて余り愛嬌があると馬鹿のやうに思はれます、その嬢御はきれうが美く、それで愛嬌があつて卑しい所がなく、艶氣でなく洵に上品でその上姿もよし、滅多にあんな女は見られませんな』曾『ウーム、その浪人の姓名は何といふ』權『荒浪治郎右衞門樣と申して以前は藝州樣の御家來で劍術の御指南をなすつた方ださうでございます』それを聞くと權太夫が、曾『藝州の藩士荒浪治郎右衞門、この刀は荒浪から出たものか』權『御存じでございますか』曾『俺とは兄弟だ』權『ヘエー、それは不思議でございますな』曾『彼が浪人をしたとは聞きおよびをつたが、その後何れに參つたかと、その行方を探ねてをつたが、それが芝の三島町に居るとは氣がつかなんだ、先刻この刀を見た時にどうも荒浪の所持いたしてをつた物らしく思はれたが、次郎右衞門の許から出たかえ、それは〲』權『左樣でございますなア』曾『時に權兵衞、この刀を俺に四十兩で渡してくれ、荒浪の許へ戻して遣はす』權『それはよい功德でございます、本來質に取つた物でございますから、相當な利分を頂かねばなりませんがあなたのその御志しにほれ込みまして、利分はお預申して置きます、所で御一緒に參りませう』

京城明治町二丁目　中央婦人科院　院主 衣笠 茂　電話本局二三四〇番

今年の婦人帽子

ある婦人（A）と私（B）の話

中村商會婦人部　金井生

A『今年の婦人帽子の流行は如何なのでせう』

B『そうですね流行と仰せられてもその國々によつて多少趣を異にしますので一概にこんなのだと申上げる事は出來ませんが何といつてもフランスが流行の本場ですからそれに各國のにほひとでも申しますかが加はつてアメリカ型英國型といふ風になるのです』

A『では日本人には如何な帽子が似合ひますでせう』

B『日本人の方々だつて純フランス型なりアメリカ型なりをお召しになつてもよく御似合の方がありますけれど大體において多少日本人には日本人向きの趣味を加へたものが一番無難だと思ひます、その點が帽子屋の大いに研究しなければならない點であると同時に苦心する點でもあります、要するに御趣味平易に申し上げれば格恰なり色合なりがその召される方にぴつたり合ふ事が第一條件です』

A『ではお顏と帽子の格恰について』

B『お背の高い方低い方肥つた方やせた方それ〲多少違ひますが、まあ一般的に申し上げればお背の高い圓顏の方はツバ廣の細い方は狹いものがよくお似合の樣です。下ぶくれの方は中廣といつた具合ですけれどもお顏の細い方でもツバの廣く上つたものだとか圓顏の方でもツバなしのものをお召しに成る時には耳かくしを少し長くお出しになると違つた感じの出るもので皆樣のお工夫にもよります又お年によつても多少違ひます』

A『それで大體わかりましたがおついでに一つ何はして頂きます。最後のかぶり方は？』

B『先づ帽子にもよりますが、眞深におかぶり遊ばした方が無難の樣に思はれます、いや私は髮上げの爲だからといつてゝ圓太印、耳樣子よろしくでは折角のお帽子も臺なしです』要するに御注文の時成るべく御好みをおつしやつて御滿足の行くまでなほして置かれる事ですな、御不滿の點はどしどしお尋ね下さい、出來る限り御答へいたします。』

A『どうも有難う御座いました大變參考になりましたごめんど下さい失禮いたします』

B『では左樣なら又どうぞ』

新型のツバ廣な婦人帽

ラヂオ

四日午後七時　京城放送局

◇ニュース
◇天氣豫報
◇報時
◇朝鮮歌　題未定　漢城券番　表蓮月　金玉葉

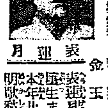

表蓮月

表蓮月は平壤の生まれで本年廿一才、明歌、雜歌が得意である

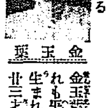

金玉葉

金玉葉はこれも平壤の生まれで本年廿三才西道雜歌が得意である

題未定　朝鮮券番　韋山月　金萊鉉

◇フルートオーボ合奏　崔東俊　金昌熙

◇ピアノ獨奏

◇ラヂオ劇『曉鐘の音』　エルランスの突擊　獨孤旋　朝鮮劇友會

◇朝鮮音律（寫眞は朝鮮樂友會員）　洪承永　金相淳　金演默　趙東奭　池龍九

金相淳

紙上病院

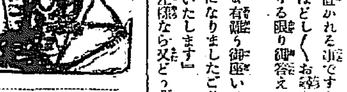

淋病と早漏

【問】私は一年前睾丸炎にかゝりまた年少時の手淫の結果か、グニヤ〲です、二三度女性に接した事がありますが早漏で困るのです、それから淋病にかゝり痛みもなくなほつた樣ですが便に分泌物がまじりますので心配してゐます根本的權威ある療法をお敎へ下さい（忠南未婚生）

答＝淋病は慢性になつて居ます淋病の根治には技術的治療が必要ですから手紙治では六ケしいと思ひます片側の睾丸萎縮の原因は實見せねばわかりませぬ見てもわからぬこともあります早漏の問題は淋病を根治した上で正しい結婚生活に入られた上での問題です多くの人はその時には何も故障のないものです（皮尿科渡邊博士）

睾丸を引つる

【問】本年一月頃から淋病に罹り種々賣藥を服し手當てもしたがなほらずその内睾丸炎を併發し醫師の治療を受け今日におよびました、今の處少しも痛まず平時と少しも變りません、たゞ淋病の方が時々出る樣ですこのまゝにして置いて差支ありませんか、たゞきんたまが上つたり下つたりします（漢江通り習日生）

答＝このまゝではなほりませぬから治療を受けられねばなりませぬ、きんたまが上つたり下つたりすることは生きて居る間はやむを得ませぬ（皮尿科渡邊博士）

尿道炎で心痛

【問】十八歳の靑年ですが一ケ月ばかり前から重なる尿道炎で心痛してゐます、如何なる内服藥を用ひませうか（櫻井町稻出）

答＝これだけの記載では何も御返事が出來兼ねます心配するよりは醫師に御見せになつては？（皮尿科渡邊博士）

尿道加答兒

【問】本年四十五歳の男子、二十五歳の時尿道加答兒を煩ひその後二ケ月位にして膿も出ぬ樣になりましたが身體が疲勞すると少し出ます、處が近頃に至り小便した後すきとほつたやわらかなものが六七粒でる事がありますが何と言ふ病氣で全快の見込がありませうか（田舍者）

答＝慢性の淋病がありそうですそして攝護腺がわるくてそこから米粒樣のものが出て來ると思はれます（皮尿科渡邊博士）

食後の胃痛

【問】私は廿八歳の男です、食後非常に胃が痛むのですが食物は如何なるものを選びませうか、パン、ウメボシ、野菜、フ、などは害になりませんか、また千振、胃散は効果ありませうか（若草町大上手生）

答＝食物は刺戟性の食物例へば蕃椒、カラシ、ワサビ等および多量の茶、珈琲酒等はさけねばなりません御尋ねの食物中梅干はいけませんセンブリおよび胃散は長く飲みましたなら相當に効果があります（内科田中丸病院長）

京日童話　母を尋ねて（三）

茶谷八郎

目に見るものは、大きな夕日と古い湖……。舟の中には出稼ぎにでも行かうといふ荒くれた男達ばかり……。眞事は甲板の隅の方に、小犬のやうに、うづくまつてゐました。しかも、何もかもが心細くなつて來て、又しても時々こみ上げて來る不安な心地には、いたく身を慄はすのでした。

……お母さんは死んでしまつたのぢやないかしら……。

……うむ、お前のお母さんは死んでしまつたのさ……。

ぎよつとして、眞事は邊りを見廻しました。見も知らぬ人がそこに立つてゐました。

もういつの間にか、邊りは眞つ暗になつて居ました……ハッとして目を覺すと、つめたい汗が、べつとりと體中を濡れてゐることに氣づきました……。

——夏はさり、秋風はシベリヤの野に吹き荒れました、もう長いこと、眞事はシベリヤの町々をあてもなくさ迷うてゐました。

よく往來の人々は通りすがりに小犬のやうな眞事を、不思議さうにのぞいて見ては、けつて行きました。五人、十人、ロシヤの子供たちは、一團となつて眞事の樣子を眺めては何か囃し立てました。眞事は、もう幾日も〲御飯をたべませんでした。が金も、最後の一錢銅貨すら失つてゐました。着物は破れ、靴も破れては、心も身も破れずにはゐられません。眞事は、とある町の店さきに倒れるともなくふら〲と、倒れてしまひました。

『どうしたのぢや、この子は』……

すると、だしぬけに、から耳元で聲をかける人がありました。眞事は頭を、やつと、もたげて見ました。すると、それはあの舟の中で、たつた一人の親切にしてくれた百姓のおぢいさんでした。

このおぢいさんも、やつぱりシベリヤに働きに出かけた一人の息子さんのところに行くところでした。人のいゝ、正直さうなおぢいさんで、眞事の身の上話を聞くと大層氣の毒がりました。

けふの料理

生鮭の照燒き　材料と五人前の分量は、鮭を身ばかり百匁、松茸を五十匁、赤の唐芥子を二三本、味淋を一合、醤油を五勺、鮭は五つ切にいたします、それに分量の味噌醤油を交ぜ合せ中に二三時間つけて取り出し横串を打ちます次に前のつけ汁を小鍋に煮て泡のういた時はふるひで取つておきます芦に串をうつた鮭の美しい方面を表として表とも充分に燒いたなら、もう一度前のつけ汁をつけて照りやきにします上品なよいお料理です

酒好の友……◎

仁川　工藤想仙

四手打に火事後の銀河流れけり
酒好きの友寝そべりし月夜哉
貰ひ來し奈良漬月に匂ひけり
絶え間なく星飛ぶ騒ぐ花火かな
繪看板を引く秋晴に立止まり
濱へ立つ鴫群れゐし刈田哉
雁陣の月に荒れ雲立ちにけり
すき燒の小使室や雁わたし
鰯引くや風一つなき濱ゆたか
芋を燒く燈下に浮きし秋蚊哉

新局圍碁（一）

（先）杉原愛之助（二段）　木谷實（三段）

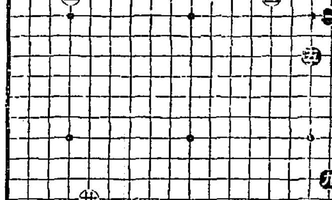

一 は四	五 に六	九 は十二	十三 と十七	十七 わ十七
二 た三	六 れ十六	十 を十七	十四 よ十五	十八 か十四
三 に十七	七 よ十七	十一 よ十四	十五 か十五	十九 を十六
四 へ三	八 は十五	十二 へ十五	十六 た十五	廿 よ十三

將棋新手合（二）

於東京市日本橋區鐵砲町一ノ四　溝呂木將棋研究所

平香交　△五段　小泉兼吉（東京）
香落番　▲四段　渡邊東一（東京）
（圖は前號指了の局面）

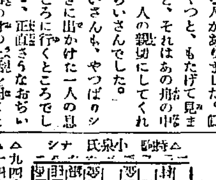

△九四歩▲九六歩△六二銀（ニ）▲一四歩（ホ）△同歩▲同香△五五歩▲同歩△四五歩▲二四歩△同角▲一一香ナル△三三桂（ヘ）▲五四歩（ト）△一二歩▲五四歩（以下次號）

溝呂木七段講評

（ニ）△六二銀の處で穩に二二飛と廻る手もある。
（ホ）▲一四歩の仕掛けは元氣があつてよい手で時機である
（ヘ）△三三桂と逃げず三一金と上る方が面白い
（ト）一四歩打は手筋である

十一月五日（金曜）（舊十月一日）

▲八白▲庚子▲伊賀▲金曜 ▲戊戌▲佛滅▲建▲牛宿

▼八白▲大に運氣の開くる大吉日、萬事積極的に行へば利南と丙と庚が吉
▼九紫▲氣力に乏しく物事中途で挫け易い日、御用心坤と北と南が吉
▼一白▲次から次へ目出度い事が生れる今後二黒と北と壬が吉
▼二黒▲踏車トン〲拍子に捗る日、商店におへ向親乾と巽と丙が吉
▼三碧▲何事に焦慮つても駄目大望は企てまじき日艮と坤と壬が吉
▼四緑▲油斷して背負投げを喰はさるゝ日高價な物北と壬と丙が吉
▼五黄▲故障に斷いて利得にありつく日、商内上首尾南と乾と巽が吉
▼六白▲底力がある徐ろに遠大の計畫を樹てるに利南と艮と壬が吉
▼七赤▲金錢を散じ信用を増す日、角自慢が禍する南と乾と巽吉

慶州は新羅の故都で内地の奈良にも比すべく此の郊外は捨て難い趣がある赤雉子、山鳩、鶉等の獲物が豐富である

慶州佛國寺行き　遊覽客募集

○期日　十一月六日（土曜）午後九時五十五分京城發　同九日（火曜）午前七時四十五分京城歸著
○旅費　十五圓（汽車賃、宿泊料等一切を含む）
○募集人員　五十名
○申込　京城驛（電話又は書面）
主催　鐵道局京城運輸事務所（電話龍山一〇四番）
後援　京城日報社

切つても再發し易く　内服藥では治らない　鼻病中の難症　慢性蓄膿症と　肥厚性鼻炎を　切らずに治す藥療法

慢性蓄膿症の鼻病は頭痛を起し腦が弱くなり臭い鼻汁がたまり強痰の剛なく鼻をかんだり口から吐き出す人、鼻から出來た人、肥厚性鼻炎で鼻がつまる者又は鼻聲の故障で物の香ひの判らぬ人、或は鼻病のため腦や耳に故障が出來た患者は病に惱む人は一日も早く申込あれ容易になほる新藥劑の内容と完全なる治療法及び選ぶべき食物等を詳述した醫學の説明書を何人にも無料で郵送す。

東京市芝區南佐久間町二ノ十八　上山鼻療所　電話芝四三四三番

文化夜具入

今回旅行の時御新任の節非常火災の時上等夜具保存に良民代りに是非無くてはならぬ最も便利な極めて安價な經濟的文化夜具入れ

生ズック上　三枚入　四枚入　五枚入
茶帆布上　三枚入　四枚入　五枚入
茶帆布特　三枚入　四枚入　五枚入

製造販賣　京城本町一丁目　高木鞄店　電話本局

（地方の御注文は代金引替にて發送す）

痔瘻專門　京城久枝肛門病院　入院隨意

演藝案内

黄金館

東亞　共榮　十一月二日封切　當館の黄金館　東亞等持院特作　情緒時代劇　蘭燈秘話　前後編　熱海吾郎、岡島艶子共演
大ユーナイテツト特作　グレース、ミラー、ホワイト氏作　ルパート、ビューズ氏色脚　ジョン、エス、ロバートソン監督　メリー、ピックホード嬢會心の演出　嵐の國のテス　全十卷
東亞甲陽大作現代劇　谷底の家　愈々到着上映
當館は自今左の通り入場料を改正致しますそして從來より以上値上げは致しません　映畫は上映作品
階上大人八十錢小人四十錢　階下大人二十錢小人學生十錢

中央館

マキノキネマ　十一月二日封切超特別興行
マキノ御室スタヂオ特作　田園詩劇　緒土　全六卷　マキノ雅子主演　マキノ正唯
ウヰリアム、フオックス社特作　快男兒トム、ミックス氏主演　西部活劇　亂射亂擊　全七卷　美人女優ビリー、ドーブ孃助演
愈々謎の解決實現はる奇又怪たる期待と興味のうちに封切　マキノが全力を傾注せる本年度超特作品
後篇　紫頭巾　全十卷　市川右太衞門、泉春子、岩城　市川小文治、杉狂兒

喜樂館

三十日より松之助追善興行　日活會社超特級大作品　池田富保總指揮　松之助　以下十名
實錄　忠臣藏　二十卷

大正館

日活會社が全力を擧げて三ケ年の日子と六十萬餘圓を投じ撮影したる超大作品
三日ヨリ超特別大興行
松竹の三大作品
大劍劇　南蠻の劍　八卷
海洋大活劇　海　八卷

浪花館

電話本局二六〇番　十一月五日ヨリ　落語界の大家　古今亭馬生　竹本組春

有田音松記念事業

社會奉仕藥實費提供

印紙撤廢記念

賣藥改良の急先峰

社會奉仕 有田目藥（實費提供）

定價 徳用大瓶入 金貳拾錢

本劑は高價鹽酸コカイン（一ポンド時價四百円）鹽化アドナリン（一ポンド時價四十円）を主藥とし數種の有効劑を配劑し、且、しみず刺戟せずして直に藥効現はる。

◎トラホーム◎ちり目
◎のぼせ目◎はやり目
◎かすみ目◎こり目
◎つかれ目◎ただれ目
◎つき目◎ほし目◎ものもらひ
眼病に大効あり

（實物原寸）

社會奉仕 有田胃腸散（實費提供）

定價 四十日分 金七拾錢 十日分 金廿錢

◎溜飲◎胃痛 ◎便秘◎下痢 ◎飽食◎食傷 ◎宿酔◎惡心 ◎嘔吐◎食慾欠乏 ◎飲食不消化等に用ひて特効あり

（實物原寸）美術罐入

社會奉仕 有田風藥（實費提供）

四拾五錠入 定價金貳拾錢

本劑は高價藥たる「ピラミドン」「カフエイン」等を主藥とし、其他新藥品數種を配劑せる。何等副作用なく安全に解熱・頭痛、祛痰、鎭咳の目的を達する實に有効なる有田風藥である。

◎四季感冒◎流行性感冒◎解熱 ◎頭痛◎齒痛◎扶咳◎喘息◎百日咳等に服用すれば特効あり

（實物原寸）

社會奉仕 有田婦人湯（實費提供）

◎血の道ヒステリー◎こしけ◎頭痛◎下腹腰痛む◎耳鳴肩凝り氣アサギ逆上眩暈◎月經不順◎足腰冷又冷性小便近き人◎産前産後肥立◎便秘足腰痛る◎動悸息切不眠症◎月經前後のこしけ◎髮毛が拔ける方◎朝夕召上れ飲み易き藥で有効確實◎殊に姙娠中に服用すればお産を輕くし子供は丈夫に育ちます

◎劑には「サフラン」の如き高價藥（一斤時價九十円）も加劑してある

◎一日分毎に布袋入になつてゐるので、服用の際入れ替の手數を要しない

◎空罐は錢入れともなり煙草入れともなる

（實物原寸）

定價 美術罐入 六日分 金七拾錢

有田ドラッグ 有田音松謹製 腦病 ノウビヤウ アタマノクスリ 請合藥 定價（金五拾錢）

有田ドラッグ 有田音松謹製 ぢん臟 請合藥 定價（金五拾錢）

有田ドラッグ 有田音松謹製 心臟病 シンゾウの クスリ 請合藥 定價（金五拾錢）

有田ドラッグ 有田音松謹製 百日咳 たんせき 請合藥 定價（金参拾錢）

有田ドラッグ 有田音松謹製 ぢ疾 請合藥 定價（金五拾錢）

有田ドラッグ 有田音松謹製 滋養 血液素 百匁のめば四百匁の血が出來る 定價（金壹圓五拾錢）

有田ドラッグ 有田音松謹製 神經痛 リュウマチス 請合藥 定價（金五拾錢）

慢性 胃腸病 請合藥

東洋で五千年來稱揚する「熊の膽」と「醍醐」と歐米で現代隨一の稱ある「オレキシン」其他十五種の有効藥を配劑せる頗る有効なる慢性胃腸病藥なり

（實物原寸）

定價 一週間分 金参圓 三週間分 金八圓

胃腸湯

和漢洋廿七種の有効藥を配劑せる胃腸特効藥なり

茶の代用として服用すれば胃腸を健全にす

（實物原寸）

定價 十日分 金壹圓貳拾錢 三十日分 金参圓

にせ藥あり

藥箱に有田ドラッグと有田音松の文字なきものはにせものなり

有田ドラッグ 有田音松謹製 齒痛 ハイタの クスリ 請合藥 定價（金貳拾五錢）

有田ドラッグ 有田音松謹製 きりきず ふきでもの やけど 請合藥 定價（金参拾錢）

有田ドラッグ 有田音松謹製 ぜんそく 請合藥 定價（金五拾錢）

有田ドラッグ 有田音松謹製 ぬり藥 ろくまく ふくまく 請合藥 定價（金参拾錢）

有田ドラッグ 有田音松謹製 皮膚病 いんきん たむし 請合藥 定價（金参拾錢）

有田ドラッグ 有田音松謹製 耳鼻 請合藥 定價（金参拾五錢）

有田ドラッグ 有田音松謹製 ひび あかぎれ しもやけ 請合藥 定價（金参拾錢）

有田ドラッグ 有田音松謹製 下り止 通じ藥 請合藥 定價（金参拾錢）

有田ドラッグ 有田音松謹製 ぬり藥 肩こり 過勞 請合藥 定價（金参拾錢）

他の藥店販賣を許さず　有田ドラッグ專賣所と取次店にてお買求め

不心得な給仕

園碁競技大會

遞信局の野球戰

財界のにほひ

一擧三得

同じ魚が同じ市中で値段が二倍以上も違ふ、中央物産ではサバ一箱が十二圓、イワシ一箱が二圓六七十錢が、京城、日ノ丸、龍山の三魚市場ではサバが廿五六圓イワシが六圓近くになつてゐるベラボウな話だが事實だから如何ともしがたし。

◇

ベラボウな併し殘存するこの現實は漁場では無論同値だが、荷造費、運賃、その他の諸掛りの相違から斯うなるのだ。三市場に來る魚が最多くの線を通じて百五十箱內外に過ぎぬのが、中央物産には一地方から貸切輸送で三百內外來る。捌れ切れぬ時にはお手のものゝ冷藏庫がある、そこにあり得べからざる不合理があり得るのである。たとひ、それが現在のところイワシ、メンタイなどと安魚に限られてゐるとはいふものゝ。しかのみならず、三市場のものは元山とか釜山とかで一度せり賣の手を經て來る。從つて高値になり、また荷傷も多くなる。ところが中央側には漁業者から直接に來る仲で手間取らないだけ安くもなれば傷みやうも輕くてすむ譯だ

◇

然らばこの不合理を除去するにはどうしたならば最もよいか、それは三市場が合同して更に中央物産と合同することである。もう一ケ月にもなるが、三魚市場がいづれも認可期限が年內で切れるので、その存續方を當局に請願した。その際府尹は三市場の合同を勸めた。つまり魚菜類の一都市一市場は市場準則勵行の原則で、三ケ所にも分れてゐては公平なる相場を建て難いからといふのである。合同が實現すればまことに結構な次第、大量輸送で中央物産との行違ひの値開きが縮められて、市民は魚を安く食はれやう。が問題はまだ二つ殘される。一つは場所の選定、他の一つは需給調査に缺ぐべからざる冷藏庫である。

◇

合同市場假補地として京城驛裏がよく口にされる、成程こゝならば鐵道引込線も自由である、が小運搬賃がかさめば一向有難味がない、小運送が鐵道の十五倍以上もかゝる今日、無條件で賛成することはどうも出來難い、敷地もあしこでは約千坪に過ぎぬ、擴張しようにも鐵道局が承知すまい、結局魚市場となるだけで將來の中央市場たるべく位置及び廣さにおいて落第だ、それよりも場所として申分ない南大門市場と合同するのが本筋ではなからうか、四百餘年の古き歷史を有する同所へ最も進んだ中央市場の下拵へは、古き革嚢に新しき酒を滿たすよりも快いことではなからうか（つゞく）＝秋田生＝

東海岸東京航路新設
朝郵の計畫 近く實現か

朝郵の東海岸東京航路の新設に就いては遞信局も年來の希望であつたが、今回遞信局における來年度新規計畫たる新海航路數航路が財源の都合にて削減の憂目に遭つたので當局としてもこの埋合せに多年の懸案たる東海岸東京航路開始を急速に實現せしむべく目下朝郵より遞信局に認可申請中なので近く認可の指令あるべくその上は十二月上旬より實現する運びとなる模樣である、而して現在朝郵が經營する遞信省の命令航路は北鮮線と並行して將來遞信省或は遞信局の命令航路たらんとする諸線の線である、勿論朝郵としては永續的とするか一時的とするかは目下の處不明であるが先づ十二月の出發期より開始し當分その業績を見た上で決定する事になつてゐるが、該航路は元山を起點とし城津、淸津を經、淸津より釜山に直航し關門名古屋より横濱、東京に至る航路で配船は二千噸級の芝浦丸、若くは慶州丸の豫定で一ケ月一回半の航行をなすものであると

簡單で有利な家庭工業
京城を中心として 有望なものが可成り多い

京城を中心として家庭工業を振興させるには（一）如何なる工業を選擇すべきであるか（二）販賣の方法如何といふ事になるが、種類の選擇については原料、販路の二方面を考慮する必要ありしかも現在業者ともその資格なきも人口多くなかんづく遊民多き點と首都であるといふ點から、朝鮮人に出來るもので需要の多い簡單な生産方法で大量生産に押されない種類のものなら將來的にも相當期待出來るものである、現存するものを舉げるとバテンレース、竹細工、化粧製品、シャツ、子供服、ハケ類、靴下、組紐等であるが、これ等の多くはいはゆる安物で季節的の物が多く少しく精巧品になると殆ど內地製品を移入してゐる有樣である しかし現在の安物は、漸次地方にも生産される傾向あり京城としては今少しく精巧なものを生産する必要に迫られてゐる、京城商議工業部會および特別調査に從事する都澤技師等においても最も適當と認めて選擇したものを舉ぐれば左の通りである

◇工業部會の選擇

▲浄帶の組立 材料は內地に仰ぎ生地の裁斷、組立をするのであるが材料は大阪商人に左右され生地裁斷の技術的困難、流行の變化等のため、實現性に乏しいが銘仙子の一打十六、七圓程度のものなら可能性がある

▲タオル 釜山ではやつてゐるが京城ではまだ誰も手を染めてゐない

▲生絲 多く鮮商人の發營になり良品は內地又は製絲家に賣り下部品を生産してゐる、現在工場組織で四、五軒やつてあるが之は有望である漸次機械製絲に變る傾向あるも朝鮮人には自家に委託されたものを生産するものもありまだ見捨てたものではない

▲セルロイド製品 原料セルロイドが製品價の半額にも達し流行に左右され朝鮮人が口錢を貪る事の關係で生産者には不向である且つ火災の虞れあると共に金融の圍が各側で朝鮮人に意匠の心得乏しき爲め實現性に乏しい

▲メリヤス、靴下等をやつてゐるがこれは工場を設けて本式にやれば十萬圓以下では一寸不可能である

◇都澤技師の選擇

▲スダレ 竹、よし等で竹は九州から移入し鮮內ではワングルを利用し得る

▲鼻緒 材料を內地に仰ぎ朝鮮麻も使へるが之は流行の少い製業がよい

▲籠 朝鮮人の手工として移出向にもなる

▲木工品 半分は機械に依り仕上げを手工に依るものゝ咸北のツゲも原料に使へる柳、クリ盆等の土産品が出來る

▲麻布 支那品驅逐の爲め鮮內原料の不足は結繩繼續で補充出來る

なほ第三段の獎勵方法としては從來本府、道、府各當局および獎勵家によつて種々の方法が講ぜられて來たが多くは思はしくない、その獎勵施設は需給者の不便を相當に酬せられるがその對策方法としては（一）經營者に直接仕事の出來る人を得ること（二）現在の當業者が今一歩を進めて研究擴張すること（三）內地專業家を引張つて來ること（四）職工はなるべく朝鮮人を使用すること（五）生活程度の低い朝鮮人を使用すること等であるが經營者、問屋、從業者の三者の關係が最も合理的に行く樣にする必要がある

平電買收に地方債
百三十萬圓を 平壤府の希望

平壤府の平壤電氣買收は百三十萬圓見當で實現すべくみられてゐるが、資金は殖銀より借入れるか或は債券の形式で利廻り八分見當と、債還年限等は殖債權の緩和に伴ふなら、殖債發行の緩和に伴ひ朝鮮鐵道では七百五十萬圓七分八厘を募債しまだ近く不二興業の三百萬圓募債計畫も八分以下で成立の見込ある折柄、單に殖銀より借入れると地方債發行とでは四厘程度の開きあるべく、殖銀でも地方債發行に決定すれば低利を以て引受け援助を惜まぬといつてゐる右について內務局で從來地方で要した金は精々十萬圓を出ず無論地方債發行よりも殖銀等より借入れる方が手數料のかゝらぬだけ有利であつたが、もし平壤の電氣事業買收が實現して百卅萬圓も要するとすれば殖銀の援助を受けて地方債發行の方が遙に有利であらうとみてゐるが、認容すべきや否やは未だ決定してゐない

正金建値引上

【東京電報】正金銀行では爲替市場逐日昂騰し居るに鑑み四日その建値を對米四十八弗四分の三、對英二志八分の一と改訂その他も引上げた

配當一割一分
京城煙草元賣捌

京城煙草元賣捌會社は四日午後一時半より本社に第十一回定時株主總會を開き、利益金處分案を附議の結果今期は一分減配の一割一分と可決した、右は本年四月收納價格改正の販賣歩合減により一期約一萬五千圓の減收となり減配を余儀なくせしめたのである、なほ取締役加藤淸太郎氏死去につき重役補缺選擧に決し補缺は來期は總改選なのでそれまで缺員のまゝとなつた

隆和公司破産

【天津三日發電】東拓を大株主とする當地の隆和公司（資本金五百萬圓四分一拂込）は一日破産の宣告を受けたがその負債額は約二百萬圓に上る見込である

誠心誠意事に當り
拂込も斷行する心算だ
◇大川朝鐵新社長の抱負◇

朝鮮鐵道の新社長として初めて朝鮮入りの大川平三郎氏は四日朝釜山上陸、田中鐵道局長、松永技師長、長谷川同役等と西田、鹽州方面へ自動車で視察に出かけたがいはく朝鮮鐵道のことは申上げるまでもなく一私鐵會社ではあるが、重大な國家的使命を有してゐると思ふ、それを私ごとき專門家でない、然かも繁忙なものが社長となることは適任でないと思ふ、一面事業は技術家でなければ本當の仕事は出來ないと思ふ、然し朝鐵の現狀ではゆるゆるとしてゐられない場合でまた日本にもそんな理想的な人物はゐない、私は單なる紙すきの技術家に過ぎぬが、凡そ事業を經營するには一つの共通した經營方針がある、即ち誠心誠意自ら信じたことを正々堂々とやることがその一つで、又その大部分でなければならぬ、今後の方針は一應目を通した上近いうちに決定したいと思つてゐる、今茲ではちよつとお話することは出來ぬが、來年度は殘る北線の廿八哩、忠北線十四哩の延長を實行したい、なほ社債については無擔保で金を出す人もあるので至急整理し、又更に株式未拂についても出來る丈け拂込を斷行する心算であると

金剛電鐵好績

十五年上期（自四月至九月）に於ける金剛山電氣鐵道決算は此程終了決定したるが

營業收入（鐵道業・電力業）	一三、五六圓 / 一六九、三三三
營業費（鐵道業・電力業）	九九、五六八 / 四一、一三五
益金（鐵道業・電力業）	三三、〇〇九 / 一四九、二三七
前期繰越金	三〇、四三一
政府補助金	二一六、〇〇〇
合計	四六九、四〇〇

配當年一割一分の豫定 鐵道業電力業共に非常な好成績で益金が前期に比し四萬四千餘圓の增加である

十月鐵道業債

十月中に於ける鐵道局業債は收入合計二百六十四萬五千二百七十八圓にして前年同期に比し十二萬四千五百三十一圓增加、本年四月以降の累計增收は八十八萬三千圓に比し十五萬三千餘圓の何れも增加を示す、十月分迄精算、其後は概算であるが四十二萬八千餘圓に達した

溫陽溫泉拓張
京南鐵で殖銀に資金交涉中

京南鐵道は溫陽溫泉の經營について三十萬圓を投じて設備の改善を遂げ浴客の吸收を圖らうとしてゐるが、その內容は九萬五千圓で溫泉を買收し、これに擴張を施し更らに隣接地二萬三千五百坪を十萬圓を以つて買取し、公園となしプール、運動場、スケート場其他の設備三萬圓新築改善に八萬圓その他合計三十萬圓の豫定であるが右

一本の樹から「收益百圓」も今は昔の夢
苦しい〳〵と言ひ續け リンゴ業者の內幕話（中）

◇一と頃、リンゴ園の經營は非常にもうかるものときまつてゐた、一本のリンゴ樹から百圓の收益があつた事は珍しくはないといはれてゐたがそれもどうやら昔の夢となりさうだが、まだ地價や小賣值は相當高價にうつてゐるから小賣値にしたら一本で七十圓や八十圓の收穫はあつてゐるかも知れぬ、しかし收穫の增加すると地價や小賣はその幾割にも適せず經營者の側からいへば結局安くうる大口取引の成績如何んによつて收益を左右される事になつてゐる、

◇今年の相場は最初が大選いで中身四十につき六十錢から一圓內外で取引されてゐるさうだから、生産者の手取りと來たら四十錢に足らぬ相場であらう、朝鮮リンゴの內地相場は四貫目一箱で最高價を強引き二圓內外で現あたり五十錢といふ相場、尤もこの相場でさへ多少いゝ方に屬したのかも知れぬ、以上の樣な今年の相場に、リンゴ園主は『これではリンゴ園も上つたりだ、今年は大豐年だつたのでウンと利益を見るはずだつたのに、この相場では不作よりマダ惡い』とこぼしてゐる

◇記者が先日鎭南浦に遊んだ際同地におけるリンゴ園經營者の冠老格のある乙畔老に汽車中で會合し『さ樣に大阪や滿洲が安いなら、僕等にも四十錢位で小賣したらどうです』と鉾を向けると『小賣がさうなりますか』といつた、尤も小賣と大口と同じ相場では行くまいが、小賣は七十錢以上には賣らぬ、大口は先方の相場を定めるふのも隨分下手な商賣をしてゐる人々である、地場で小賣が多く出ぬのは高いからである、安く賣れば自然賣高も增加する、代金も右左に入る、今の大口取引より何程有利かも知れぬ

◇この大口取引の失敗談として語り傳へられてゐるのに先年長崎に鎭南浦から荷を出した所が先方でストップしてしまつて代金どころではない運賃にもたらぬ結果になつて、運賃の不足額を荷主に請求して來たといふ話が殘つてゐる、一部のリンゴ屋さんは『君左樣な事もあつた、それにすると今年はまだましです』といつてゐる

◇こうしてリンゴ園の經營は決して世間に傳へられてゐる樣にもうける仕事でなく、文化百姓ではあるが收穫品の捌け口には非常大いならぬ頭も使ふし、決して樂な仕事ではないが、農園を訪ふと家屋といひ生活といひなか〳〵の贅澤などよりコツタ氣をしてゐる、これは秋の收穫季にはもう過ぎたにかゝはらず、纏まつた金が入るので肥料代、消費量代、人夫代の支出なんか一寸忘れて大きい氣になるんだつてもうからなくとも贅澤な生活をするがこの種の仕事に携はる人の弱みだらうか

◎株式◎
落付く

前場 昨後場引際急騰引跡戻りに拘らず今朝は阪地寄付安にて諸株漸落當所は大新九十七圓九始め六圓五の安値へ落込んだが此の過押目買とされて漸次恢復を七圓六と七十錢安に止めた鐘新は百四十三圓四より三圓丁と京安京取また二十八圓九十錢と小甘く諸株漸く落付いたものと觀られるが此の邊より押目推賞されてゐる

▲京取十錢安▲鐘新六十錢安▲大新七十錢安

後場 伸びる券に多少も氣味なので伸び難く大新は九十七圓三に寄付六圓七十錢より六圓、五圓九十錢を斷し稼合結局六圓二十錢と一圓四十錢安に止まり新出來不申京取また氣乘薄の中安引久原八十六圓五十錢と一寸弛みを見せた

▲京取十錢安▲鐘新不申▲大新一圓四十錢安

金電株昂騰

金剛山電氣株式は增資氣構にて思惑模樣本日取引はないが氣配は五十七圓五十錢見當で買手ある賣物少し

足取堅し

保合より上放れとなつた株式は本日落付模樣に手堅い材料は米棉七十錢安銀塊安と芳ばしくないに拘らず斷く落付き堅調は相場はいよ〳〵好轉し來たといつても過言でなく貿易良好スチール株の恢復財界情況も漸次強材料の出現と共に今後は目醒しい手振りが展開されるであらうと豫想されてゐる

◎期米◎
依然小相場

前場 大阪の安移りに三十圓七十五錢より七十錢と押したるも眼先の小相場に安値は賣物少なく八十四錢と返し一錢と閑散に引

後場 双方依然見送りにて三十圓七八十錢際の閑散持合に引

買狙ひ傾向

三十四圓以下で大玉を買るには少なくとも三十七八圓の實現を期しての上でなければ腰を入れられないし又新穀漸增の時期を控えて迂かつに買ふならず茲双方手の出せないだが入氣の裏面を窺ふと此鼻一段の正米崩れはあるものとして其れが大勢轉換の動機を作るべしとして此邊買つて出るよりは徐ろに買の時期をねらうが安全と云ふ向が少なくない

當限安の原因

成地の入電によると同地當限の不勢は林治が同限の買玉を投げて先前の方針を往げず他に乘替へた爲めで今回の先限は從來の方針を決する意味らしいが季節柄積極的行動を避けて寄付く待つて居る樣だ、北海道の現物米を參謀とした新規の買物が現はれ匠に三四萬石の玉を仕込むだ模樣で先限の手堅いのは其關係である

二回豫想待

昨今は強弱共に內地米作二回豫想の發表待にて見送りつゝあるが二回豫想に付て各府縣の農事試驗所が發表した所によると熊本、鹿兒島、山口縣等は意外の減收にて其他全國一般に稍不良とあつた關から推すと當局の發表數字は少なからぬ減收であらうとて前回豫想の發表通りの方が一般に濃厚の觀念が以前生じた處を浴せると機會を狙つてゐる向も多い樣である

◎正米◎
地廻米漸落

京城 丸キ三等三一圓三〇見當の持合なるが地廻り物は引續き弗々賣物ありし上物二八圓八〇より八圓五〇限迄前日に比し三四十錢安の見當である

仁川 丸キ角チ三等三一圓〇〇 四等三〇圓七〇 鮮北二圓四〇 丸キ三等二九圓六〇 鎭南浦四等二九圓四〇 京城三等三〇圓二〇 仁川口京釜線八錢七厘安 一圓五〇 木浦四等二九圓二〇 二等二九圓六〇 羣山 見當なるが出廻り薄にて取引閑散

仁川穀物出入（三日）

	入	出
玄米	九	六、二二
白米	八	五、九八
大豆	三一	一、五〇
雜穀	三六	一、五〇

米穀標價（京畿）

白米	（入）	六、三四七
玄米	（入）	一、三五〇
大豆	（入）	八一六

仁川正米標準 三四圓八〇

期米

過日の總會で陣容を固めた仁取の役員は例の合併問題を推捗することに決つたとか之は豫定の筋書で今更決するまでもあるまいが此上は條件一つだが之も株主の上で手早くは仁川市民との諒解と現役員で三分の二は占めてゐるから他の株主がついて行くより仕方がなかんべと仁取としても強いて反對するものでない只京城に移轉しないと云ふ條件さへ決まれば仁川でも大方仕事は運ぶか

強氣弱氣

◎商況◎

大豆（持合）龍山三石一斤 六圓四〇 八圓三〇 七〇見當の持合

綿糸布（四日）

野菜（南大門市場四日）

▲キャベツ十貫付並四圓▲〇根同六圓▲馬鈴薯白同一圓八十錢▲同赤同一圓二十錢▲甘藷同一圓▲山葵同四圓▲ウド同二圓▲ツクネ同十四圓▲長芋同十三圓▲牛ガ同六圓▲大根百本一圓二十錢、三十錢▲人參十八四十錢▲玉葱十貫付三圓五十錢▲牛蒡同五圓▲青葱同四十錢▲白菜一圓八十錢▲里芋三圓五十錢▲松茸一貫目五圓▲トマト同八十錢▲芭蕉色付上十貫九圓▲同中六圓▲同下七圓▲紅玉二圓五十錢▲優等二圓八十錢▲早生赤二圓五十錢▲蜜柑大玉四圓八十錢▲同中玉四圓二十錢同小玉三圓八十錢

郵便貯金概況

現在管理所調査によれば十月末日は百七十九萬七千六百三十九人二千百二十七萬九千十七圓、振替貯金は一萬五千百六十三人八百九十五萬七千二百三圓で前年同期に比すれば郵便貯金に於て人員四分五厘增、金額八厘減を示し、振替貯金は人員七分八厘金額三分二厘の增加を見た

海外經濟電報

鮮銀帳尻

株式現物專門 京城明治町二丁目 大原現物店 電本局一九三番

濟濟タイムス

◇カナダではナイヤガラ大瀑布の目的を含む木材會社入株の計劃を實施するが邦人には大打撃である

◇インド紡績が一日八時間に操短し且つ月給制を日給制に改めたが勞働爭議が頻發しやう

◇百萬キロ以上の購入者の申合六七十五人とは流石に金の聽く米國だけはある

◇現在の紙幣はやがて禁止し一圓紙幣は廢止する紙相の意嚮

溫陽溫泉會社は溫陽溫泉經營の經營に終さるゝことゝ別報の通りであるが七日同所で溫泉會社の解散が行はれると

醫學博士 渡邊晉
皮膚（皮膚病一般、美容手術）
泌尿（淋疾、梅毒、膀胱炎）
性病科（黴毒、淋病、下疳）
入院隨時
京城 黃金町二丁目一九八 日本生命ビル裏角
電話本局八九四番

石碑は專門で信用ある 一刀三禮
◎主義 誠實に熱心の勉強
□明和元年創業□名高き商事本店
□記念碑、銅像台石、神社佛閣石、石燈籠、墓石
□各宗石碑花材陳列□大阪唯一の美術石匠
□型錄呈上□電北二六五五
◎特色 優秀なる美術彫刻

資本金 五千萬圓（拂込濟） 積立金 四千九百萬圓
株式會社 第一銀行 東京市日本橋區兜町壹番地
京城府南大門通 京城支店
釜山府本町 釜山支店

於 京畿道釀造品々評會
再び最優等賞受賞
仁川 釀造元 高野酒造場
登錄商標 大錦

金銀地金買入
京城明治町
德力出張所

◇朝鮮豐表◇
□本品は朝鮮産莞草製
□耐久力日本表の四倍以上
□體裁優美□價格低廉
□是非御試用を御勸め致します
大邱府市場通
⑦ 內山好亮商店
電話長八五番